

รายงานประจำปี 2568
ANNUAL REPORT 2025



สารบัญ

	หน้า
1. สารจากประธาน คณะกรรมการบริษัทและคณะผู้บริหาร	1
2. ประวัติความเป็นมา	4
3. ภาพรวมการประกอบธุรกิจ	5
4. โครงสร้างการถือหุ้น	6
5. โครงสร้างการจัดการ	8
6. การบริหารความเสี่ยง	15
7. การพัฒนาองค์กรอย่างยั่งยืน	17
8. รายการระหว่างกัน	20
9. ข้อมูลทางการเงินที่สำคัญ	29
10. คำอธิบายและการวิเคราะห์ของฝ่ายจัดการ (MD&A)	37
11. รายงานคณะกรรมการ	48
12. งบการเงิน	57

สารจากประธานกรรมการ



ตลอดปี 2568 ที่ผ่านมา บริษัท อาร์ เอส เอส 2016 จำกัด (มหาชน) ยังคงสามารถดำเนินธุรกิจได้อย่างต่อเนื่อง ท่ามกลางความท้าทายของภาวะเศรษฐกิจและการเปลี่ยนแปลงของอุตสาหกรรมพลังงาน

โดยบริษัทฯ มีรายได้จากการดำเนินธุรกิจรับเหมาก่อสร้างรวมทั้งสิ้น จำนวน 2,288 ล้านบาท และสามารถส่งมอบงานก่อสร้างรวมถึงโครงการในระยะประกันผลงานจำนวน 59 โครงการ

บริษัทฯ ยังคงมุ่งเน้นการพัฒนาศักยภาพในการดำเนินงานด้านวิศวกรรมไฟฟ้าและพลังงานทดแทน เพื่อรองรับโอกาสทางธุรกิจจากการพัฒนาโครงสร้างพื้นฐานด้านพลังงานของประเทศ โดยในปี 2569 บริษัทฯ มีแผนเข้าร่วมประมูลงานทั้งในภาครัฐและภาคเอกชนอย่างต่อเนื่อง และคาดว่าจะสามารถรับรู้รายได้ประมาณ 2,500 ล้านบาท

นอกจากนี้ บริษัทฯ ให้ความสำคัญกับการกำกับดูแลกิจการที่ดี การบริหารความเสี่ยง และการดำเนินธุรกิจอย่างรับผิดชอบต่อสังคมและสิ่งแวดล้อม ภายใต้หลักการพัฒนาอย่างยั่งยืน เพื่อสร้างการเติบโตที่มั่นคงและยั่งยืนในระยะยาว

ในนามของคณะกรรมการบริษัท ผู้บริหาร และพนักงานทุกคน บริษัทฯ ขอขอบคุณผู้ถือหุ้น ลูกค้า พันธมิตรทางธุรกิจ และผู้มีส่วนได้เสียทุกฝ่าย ที่ให้การสนับสนุนบริษัทฯ เป็นอย่างดีเสมอมา

นายไมตรี ลักษณะโกเศศ
ประธานกรรมการบริษัท

คณะกรรมการบริษัทและผู้บริหาร



นายไมตรี ลักษณะโกเศศ

ประธานกรรมการบริษัท/ ประธาน
กรรมการตรวจสอบ/ กรรมการอิสระ



นายมานพ ถนอมกิตติ

ประธานกรรมการบริหารความเสี่ยง /
กรรมการสรรหาและพิจารณา
ค่าตอบแทน / กรรมการบริษัท



นายอดุลย์ พิทักษ์ชาติวงศ์

ประธานกรรมการสรรหาและพิจารณา
ค่าตอบแทน / กรรมการตรวจสอบ /
กรรมการอิสระ



นางสาวอนิชา อาศิริโอ

กรรมการบริษัท/ กรรมการตรวจสอบ/
กรรมการอิสระ/ กรรมการสรรหาและ
พิจารณาค่าตอบแทน



นายไพโรจน์ ศิริรัตน์

กรรมการบริษัท/ ประธานกรรมการ
บริหาร/ กรรมการบริหารความเสี่ยง/
ประธานเจ้าหน้าที่บริหาร



นายธีรศักดิ์ ศิริโสภณา

กรรมการบริษัท/กรรมการสรรหาและ
พิจารณาค่าตอบแทน/กรรมการบริหาร/
กรรมการผู้จัดการ



นายกำธร กิตติอรานนท์

กรรมการบริษัท/ กรรมการบริหารความ
เสี่ยง/ กรรมการบริหาร/ รองกรรมการ
ผู้จัดการสายงานอำนวยการ



นายภิเชก สบายใจ

กรรมการบริหาร/กรรมการบริหารความ
เสี่ยง/รองกรรมการผู้จัดการสาย
ปฏิบัติการ



นางวรรณภรณ์ โทศิขาวะ

กรรมการบริหาร/กรรมการบริหารความ
เสี่ยง/ ผู้ช่วยกรรมการผู้จัดการสายบัญชี
และการเงิน



นายวีระวัฒน์ วัฒนพนพันธ์

กรรมการบริหาร /ผู้ช่วยกรรมการผู้จัด
การสายก่อสร้างสถานีไฟฟ้า 1



นายยงยุทธ อรุณเทววิโรจน์

กรรมการบริหาร/ผู้ช่วยกรรมการผู้จัด
การสายก่อสร้างสถานีไฟฟ้า 2

2. ประวัติความเป็นมา

บริษัท อาร์ เอส เอส 2016 จำกัด (มหาชน) (“บริษัทฯ” หรือ “RSS”) ประกอบธุรกิจรับเหมาก่อสร้างงานวิศวกรรมไฟฟ้าและพลังงานทดแทนแบบครบวงจร โดยให้บริการตั้งแต่ การให้คำปรึกษา การออกแบบและพัฒนาระบบ การจัดซื้อจัดหาอุปกรณ์ การก่อสร้างและติดตั้ง ตลอดจนการดำเนินงานบำรุงรักษาหลังส่งมอบโครงการ

บริษัทฯ ให้บริการครอบคลุมการก่อสร้างสถานี่ไฟฟ้า ระบบสายส่งและระบบจำหน่ายไฟฟ้า รวมถึงโครงการพลังงานทดแทนสำหรับหน่วยงานภาครัฐและภาคเอกชน

บริษัทฯ ดำเนินการจดทะเบียนจัดตั้งในชื่อบริษัท โรจนเดช ซัพพลาย แอนด์ เซอร์วิส จำกัด เมื่อวันที่ 24 มิถุนายน 2553 ด้วยทุนจดทะเบียนเริ่มต้น 1 ล้านบาท มูลค่าที่ตราไว้หุ้นละ 100 บาท โดยมีวัตถุประสงค์เริ่มแรกเพื่อดำเนินธุรกิจเกี่ยวกับการรับเหมาก่อสร้างอาคารพาณิชย์ งานติดตั้งระบบไฟฟ้า แอร์ ประปา โยธา และคอมพิวเตอร์ พร้อมทั้งจำหน่ายอะไหล่และวัสดุอุปกรณ์ที่เกี่ยวข้องกับงานระบบทั้งหมด และให้บริการงานบำรุงรักษาอุปกรณ์ที่เกี่ยวข้องกับงานระบบภายในโรงงาน โกดัง โรงแรม หน่วยงานรัฐ และรับก่อสร้างถนน

บริษัทฯ ก่อตั้งโดยนายประเดช กิตติอิสรานนท์ และนายไพโรจน์ ศิริรัตน์ ซึ่งมีประสบการณ์ทำงานในอุตสาหกรรมไฟฟ้า โดยเคยปฏิบัติงานในหน่วยงานการไฟฟ้าส่วนภูมิภาคและดำรงตำแหน่งผู้บริหารในบริษัทที่ประกอบธุรกิจรับเหมาก่อสร้างวิศวกรรมไฟฟ้า

อย่างไรก็ตาม เนื่องจากการเข้าประมูลงานโครงการขนาดใหญ่จำเป็นต้องใช้ฐานเงินทุนและประสบการณ์ในการดำเนินงาน บริษัทฯ จึงอยู่ในช่วงเริ่มต้นของพัฒนาศักยภาพองค์กรและยังไม่มีรายได้จากงานรับเหมาก่อสร้างในระยะแรกของการดำเนินธุรกิจ

พัฒนาการที่สำคัญ

- 2553 จัดตั้งบริษัท โรจนเดช ซัพพลาย แอนด์ เซอร์วิส จำกัด เมื่อวันที่ 24 มิถุนายน 2553 ด้วยทุนจดทะเบียนเริ่มต้น 1 ล้านบาท มูลค่าที่ตราไว้หุ้นละ 100 บาท
- 2558 เพิ่มทุน เป็น 150 ล้านบาท และเปลี่ยนแปลงมูลค่า มูลค่าที่ตราไว้หุ้นละ 10 บาท เพื่อขยายฐานเงินทุน รองรับการเติบโตของธุรกิจ และเพิ่มความสามารถในการแข่งขันสำหรับการเข้าประมูลงานโครงการ
- 2560 เปลี่ยนชื่อ เป็น บริษัท อาร์ เอส เอส 2016 จำกัด และเพิ่มทุนจดทะเบียนและชำระแล้ว เป็น 450 ล้านบาท มูลค่าที่ตราไว้หุ้นละ 10 บาท
- 2564 แปรสภาพเป็นบริษัทมหาชน โดยเปลี่ยนชื่อบริษัทใหม่เป็น **บริษัท อาร์ เอส เอส 2016 จำกัด (มหาชน)** และเปลี่ยนแปลงทุนจดทะเบียนจาก 450 ล้านบาท เป็น 620 ล้านบาท มูลค่าที่ตราไว้หุ้นละ 0.50 บาท เพื่รองรับการเตรียมความพร้อมในการเสนอขายหุ้นต่อประชาชนและการเข้าจดทะเบียนในตลาดหลักทรัพย์แห่งประเทศไทย
- 2566 เปลี่ยนแปลงทุนจดทะเบียนเป็น 687.50 ล้านบาท และชำระแล้วจำนวน 517.50 ล้านบาท มูลค่าที่ตราไว้หุ้นละ 0.50 บาท และเตรียมตัวเข้าจดทะเบียนในตลาดหลักทรัพย์แห่งประเทศไทย

2567 จัดตั้งบริษัทย่อย บริษัท วิป คอนสตรัคชั่น จำกัด เมื่อวันที่ 12 กุมภาพันธ์ 2567 เพื่อประกอบธุรกิจรับเหมาก่อสร้างด้านวิศวกรรมไฟฟ้าและพลังงานทดแทน ด้วยทุนจดทะเบียนจำนวน 10 ล้านบาท ชำระแล้ว 2.5 ล้านบาท มูลค่าที่ตราไว้หุ้นละ 10 บาท โดยบริษัทฯ ถือหุ้นจำนวน 999,998 หุ้น คิดเป็นร้อยละ 99.9998% ของทุนจดทะเบียนทั้งหมด

2568 บริษัทฯ ได้รับการรับรองมาตรฐานและรางวัลสำคัญ ได้แก่

- วันที่ 30 มิถุนายน 2568 ได้รับใบรับรอง CAC (Collective Action Coalition Against Corruption)
- วันที่ 2 สิงหาคม 2568 ได้รับการรับรอง ISO9001 : 2015 ระบบบริหารคุณภาพ
- วันที่ 25 พฤศจิกายน 2568 ได้รับการรับรองจากองค์การบริหารจัดการก๊าซเรือนกระจก (อบก.)
- ได้รับรางวัล The Better World Corporate Awards สาขา Leading of Governance จาก Future Trends Awards 2026

บริษัทฯ มีความมุ่งมั่นที่จะพัฒนาศักยภาพในการดำเนินธุรกิจอย่างต่อเนื่อง พร้อมทั้งยึดมั่นในการกำกับดูแลกิจการที่ดี การดำเนินธุรกิจอย่างยั่งยืน และการสร้างคุณค่าให้แก่ผู้มีส่วนได้เสียทุกภาคส่วน

3. ภาพรวมการประกอบธุรกิจ

บริษัทฯ ประกอบธุรกิจรับเหมาก่อสร้างงานวิศวกรรมไฟฟ้าและพลังงานทดแทน โดยให้บริการแบบครบวงจร ตั้งแต่การออกแบบโครงการ การจัดหาอุปกรณ์ การก่อสร้าง การติดตั้งระบบไฟฟ้า ตลอดจนการทดสอบระบบและบำรุงรักษา ซึ่งลูกค้าหลักของบริษัทประกอบด้วยหน่วยงานภาครัฐ รัฐวิสาหกิจ และภาคเอกชน โดยเฉพาะหน่วยงานที่เกี่ยวข้องกับโครงสร้างพื้นฐานด้านพลังงานไฟฟ้า ซึ่งถือเป็นส่วนสำคัญในการสนับสนุนการพัฒนาเศรษฐกิจและอุตสาหกรรมของประเทศ

ลักษณะการประกอบธุรกิจ

บริษัทฯ เป็นผู้ให้บริการรับเหมาก่อสร้างงานวิศวกรรมไฟฟ้าและพลังงานทดแทนแบบครบวงจรภายใต้แนวความคิด “One Stop Service” ครอบคลุมงานออกแบบวิศวกรรม (Engineering) งานจัดซื้อและจัดหาเครื่องจักรและอุปกรณ์ (Procurement) และงานก่อสร้าง (Construction) (EPC) ซึ่งแบ่งประเภทธุรกิจได้เป็น 3 ประเภท ดังนี้

1. ธุรกิจให้บริการก่อสร้างสถานีไฟฟ้า ครอบคลุมตั้งแต่การวางแผนสำรวจ ออกแบบ จัดทำ ก่อสร้าง ติดตั้งและทดสอบอุปกรณ์ รวมถึงการบริหารโครงการและการรับประกันผลงาน แบ่งเป็นสถานีไฟฟ้าระบบ 69 กิโลโวลต์ ถึง 230 กิโลโวลต์
2. ธุรกิจให้บริการก่อสร้างระบบสายส่งไฟฟ้าและระบบจำหน่ายไฟฟ้า ครอบคลุมการให้บริการก่อสร้างระบบสายส่งไฟฟ้าตั้งแต่ 69 กิโลโวลต์ 115 กิโลโวลต์ 230 กิโลโวลต์ และ 500 กิโลโวลต์ รวมไปถึงการก่อสร้างและปรับปรุงระบบจำหน่ายไฟฟ้าบนดินให้เป็นระบบเคเบิลใต้ดินในพื้นที่กรุงเทพมหานครและต่างจังหวัด เพื่อปรับปรุงภูมิทัศน์ในเมืองใหญ่และเมืองท่องเที่ยวตามนโยบายของภาครัฐ
3. ธุรกิจให้บริการก่อสร้างพลังงานทดแทน แบ่งเป็นการให้บริการก่อสร้างโรงไฟฟ้าพลังงานแสงอาทิตย์ และโรงไฟฟ้าพลังงานลม

4. โครงสร้างการถือหุ้น

โครงสร้างการถือหุ้นของกลุ่มบริษัท ณ วันที่ 31 ธันวาคม 2568 มีรายละเอียด ดังนี้

4.1 โครงสร้างการถือหุ้นของกลุ่มบริษัทฯ

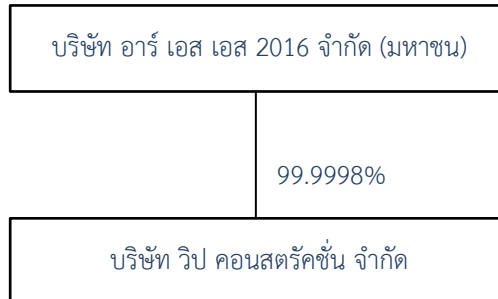

บริษัทฯ ถือหุ้นในบริษัท วิป คอนสตรัคชั่น จำกัด ในสัดส่วนร้อยละ 99.9998 ซึ่งดำเนินธุรกิจรับเหมาก่อสร้างด้านวิศวกรรมไฟฟ้า และพลังงานทดแทน

4.2 ข้อมูลทั่วไปของบริษัทย่อย

ชื่อบริษัท	ลักษณะธุรกิจ	ทุนจดทะเบียน (บาท)	จำนวนหุ้นที่ออกและจำหน่ายได้ (หุ้น)	สัดส่วนการถือหุ้น (ร้อยละ)
บริษัท วิป คอนสตรัคชั่น จำกัด	รับเหมาก่อสร้างด้านวิศวกรรมไฟฟ้า และพลังงานทดแทน	10,000,000	1,000,000	99.9998%

4.3 จำนวนทุนจดทะเบียนและชำระแล้ว

ณ วันที่ 31 ธันวาคม 2568 บริษัทฯ มีทุนจดทะเบียนจำนวน 687,500,000 บาท และมีหุ้นที่ออกและเรียกชำระแล้วจำนวน 517,500,000 บาท แบ่งเป็นหุ้นสามัญจำนวน 1,035,000,000 หุ้น มูลค่าที่ตราไว้หุ้นละ 0.50 บาท

4.4 ผู้ถือหุ้นรายใหญ่

โครงสร้างผู้ถือหุ้นของบริษัทฯ ณ วันที่ 31 ธันวาคม 2568 จำนวน 10 รายแรก มีรายละเอียด ดังนี้

ลำดับที่	ผู้ถือหุ้น	จำนวนหุ้น	ร้อยละ
1	กลุ่มครอบครัวกิตติอิสรานนท์		
1.1	นางสาวนันท์ดา กิตติอิสรานนท์	180,237,200	17.41
1.2	นางสาวเจนจิรา กิตติอิสรานนท์	180,237,200	17.41
1.3	นายกำธร กิตติอิสรานนท์	180,237,200	17.41
1.4	นางสาวธนาภา กิตติอิสรานนท์	34,500,000	3.33
1.5	เด็กชายปวี เชษฐอุตมลาภ	34,500,000	3.33
1.6	เด็กหญิงณิศา เชษฐอุตมลาภ	34,500,000	3.33
1.7	นายภูวสิทธิ์ เชษฐอุตมลาภ	20,700,000	2.00
1.8	นางสาวคุณหญิง อินอ่อน	5,267,000	0.51
	รวมกลุ่มครอบครัวกิตติอิสรานนท์	670,178,600	64.75
2	กลุ่มนายไฟโรจน์ ศิริรัตน์		
2.1	นายไฟโรจน์ ศิริรัตน์	35,006,000	3.38
2.2	นางสาวธัญรัตน์ ศิริโรจน์ธนดล	31,303,000	3.02
	รวมกลุ่มนายไฟโรจน์ ศิริรัตน์	66,309,000	6.41

ลำดับที่	ผู้ถือหุ้น	จำนวนหุ้น	ร้อยละ
3	นางสาวผาสุข ธรรมกิจวัฒน์	41,860,000	4.04
4	นายธีรศักดิ์ ศิริโสภณา	27,600,000	2.67
5	นางสาวภัทรภร อัมถนอม	13,800,000	1.33
6	นายเกียรติชัย มธรรันยานนท์	12,650,000	1.22
7	นายภิเชก สบายใจ	11,960,000	1.16
8	นายอัครฤทธิ์ วิจารณ์จาร	11,500,000	1.11
9	นายมานพ ถนอมกิตติ	10,350,000	1.00
10.1	นายเสรี หัตถะรัชต์	6,900,000	0.67
10.2	นายมนตรี กังสวิวัฒน์	6,900,000	0.67
10.3	นางรัตนา อนุภาสนันท์	6,900,000	0.67
10.4	นายวิทยา เลิศรัตนชัยกุล	6,900,000	0.67
10.5	นางวิจิตรา วณิชชานนท์	6,900,000	0.67
10.6	นายธีรสิทธิ์ ทิรัญชัย	6,900,000	0.67
10.7	นายเดิศักดิ์ หงส์ทริญ	6,900,000	0.67
10.8	นายชกร วนะบดีนิมิต	6,900,000	0.67
	รวม	921,407,600	89.02

หมายเหตุ : การจัดกลุ่มผู้ถือหุ้นพิจารณาจากความสัมพันธ์ของผู้ถือหุ้นตามข้อมูลที่บริษัทฯ ได้รับ

4.5 นโยบายการจ่ายเงินปันผล

บริษัทฯ มีนโยบายจ่ายเงินปันผลในให้แก่ผู้ถือหุ้นในอัตราไม่น้อยกว่าร้อยละ 40 ของกำไรสุทธิหลังจากหักภาษีเงินได้นิติบุคคลของงบการเงินเฉพาะกิจการ ภายหลังจากหักเงินสำรองตามกฎหมาย ทั้งนี้ การจ่ายเงินปันผลดังกล่าวขึ้นอยู่กับผลการดำเนินงาน ฐานะการเงิน กระแสเงินสด แผนการลงทุน และความจำเป็นอื่นๆ ตามที่คณะกรรมการบริษัท และ/หรือที่ประชุมผู้ถือหุ้นเห็นสมควร

5. โครงสร้างการจัดการ

ณ วันที่ 31 ธันวาคม 2568 บริษัทฯ มีโครงสร้างการบริหารงานที่แบ่งตามสายงานหลัก เพื่อให้การดำเนินธุรกิจเป็นไปอย่างมีประสิทธิภาพ โปร่งใส และสามารถกำกับดูแลได้ตามหลักการกำกับดูแลกิจการที่ดี โดยโครงสร้างองค์กรประกอบด้วยคณะกรรมการบริษัท คณะกรรมการชด้อย ผู้บริหารระดับสูง และหน่วยงานสนับสนุนต่างๆ ตามรายละเอียดแสดงในแผนผังองค์กร

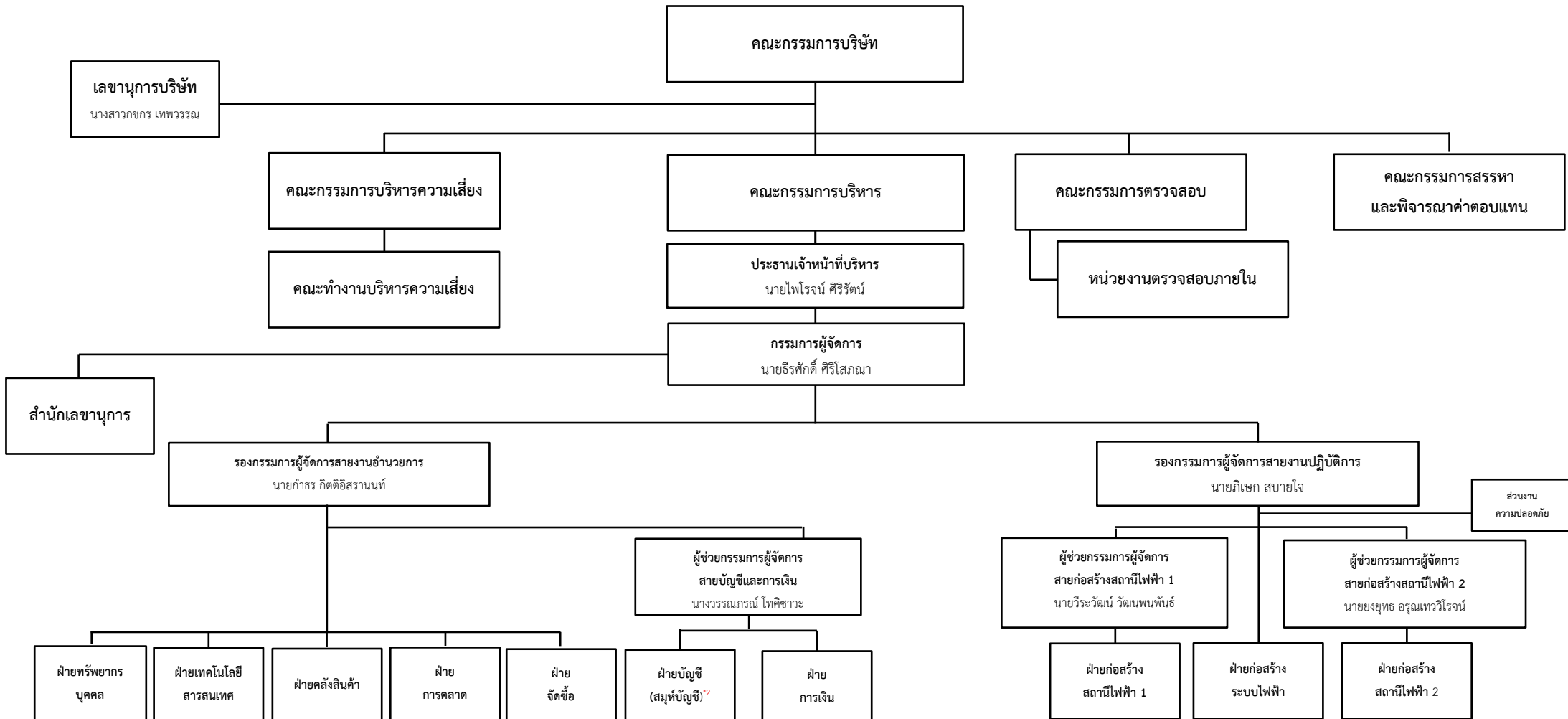

หมายเหตุ : 1. ปัจจุบัน บริษัทฯ ได้ว่าจ้างบริษัท ไอเอ ซีเคเนเจอร์ จำกัด เป็นผู้ตรวจสอบภายในอิสระจากภายนอก โดยจะทำการรายงานการตรวจสอบภายในและรายงานต่อคณะกรรมการตรวจสอบอย่างน้อยไตรมาสละ 1 ครั้ง
2. นางสาวรุ่งทิวา เลววิลาศ ปฏิบัติหน้าที่เป็นสมทบบัญชีจัดการทางการเงินตามมาตรฐานการรายงานทางการเงินสำหรับกิจการที่มีส่วนได้เสียสาธารณะ

1. คณะกรรมการ

โครงสร้างองค์กรของบริษัทฯ ณ วันที่ 31 ธันวาคม 2568 ประกอบด้วย คณะกรรมการบริษัทฯ และคณะกรรมการชุดย่อยจำนวน 4 ชุด ได้แก่ คณะกรรมการตรวจสอบ คณะกรรมการบริหารความเสี่ยง คณะกรรมการสรรหาและพิจารณาค่าตอบแทน และคณะกรรมการบริหาร ทั้งนี้ โครงสร้างคณะกรรมการบริษัทฯ ประกอบด้วย กรรมการอิสระไม่น้อยกว่า 3 ท่าน และมีจำนวนไม่น้อยกว่าหนึ่งในสามของจำนวนกรรมการทั้งหมดของบริษัทฯ โดยกรรมการอิสระและกรรมการตรวจสอบทุกท่านมีคุณสมบัติครบถ้วนตามพระราชบัญญัติบริษัทมหาชนจำกัด พ.ศ. 2535 และเป็นไปตามหลักเกณฑ์ของสำนักงานคณะกรรมการกำกับหลักทรัพย์และตลาดหลักทรัพย์

1.1 คณะกรรมการบริษัทฯ

ณ วันที่ 31 ธันวาคม 2568 คณะกรรมการบริษัทฯ ประกอบด้วยกรรมการ 7 ท่านดังนี้

รายชื่อ		ตำแหน่ง
1. นายไมตรี	ลักษณะโกเศศ	ประธานกรรมการ / กรรมการอิสระ
2. นายไพโรจน์	ศิริรัตน์	กรรมการ
3. นายธีรศักดิ์	ศิริโสภณา	กรรมการ
4. นายกำธร	กิตติอิสรานนท์	กรรมการ
5. นายมานพ	ถนอมกิตติ	กรรมการ
6. นายอดุลย์	พิทักษ์ชาติวงศ์	กรรมการ / กรรมการอิสระ
7. นางสาวอณิชา	อาศิริโอณ	กรรมการ / กรรมการอิสระ

ทั้งนี้ นางสาวกชกร เทพวรรณ ปฏิบัติหน้าที่เป็นเลขานุการบริษัทฯ และเลขานุการคณะกรรมการบริษัทฯ

กรรมการผู้มีอำนาจลงนามผูกพันบริษัทฯ

กรรมการผู้มีอำนาจลงนามผูกพันบริษัทฯ คือ นายไพโรจน์ ศิริรัตน์ หรือ นายธีรศักดิ์ ศิริโสภณา หรือ นายกำธร กิตติอิสรานนท์ กรรมการสองในสามคนลงลายมือชื่อร่วมกันและประทับตราสำคัญของบริษัทฯ

การประชุมคณะกรรมการบริษัทฯ

การเข้าร่วมประชุมคณะกรรมการบริษัทฯ สำหรับปี 2567 และปี 2568 มีรายละเอียดดังนี้

รายชื่อ		จำนวนครั้งที่เข้าประชุม/จำนวนการประชุมทั้งหมด(ครั้ง)	
		ปี 2567	ปี 2568
1. นายไมตรี	ลักษณะโกเศศ	9/9	7/7
2. นายไพโรจน์	ศิริรัตน์	9/9	7/7
3. นายธีรศักดิ์	ศิริโสภณา	9/9	7/7
4. นายกำธร	กิตติอิสรานนท์	7/9	6/7
5. นายมานพ	ถนอมกิตติ	9/9	6/7
6. นายอดุลย์	พิทักษ์ชาติวงศ์	9/9	7/7
7. นางสาวอณิชา	อาศิริโอณ	9/9	7/7

1.2 คณะกรรมการตรวจสอบ (Audit Committee)

คณะกรรมการบริษัทฯ เป็นผู้แต่งตั้งคณะกรรมการตรวจสอบเพื่อช่วยงานของคณะกรรมการบริษัทฯ ในการปฏิบัติหน้าที่รับผิดชอบในการสอบทานคุณภาพและความน่าเชื่อถือของระบบบัญชี ระบบตรวจสอบ ระบบควบคุมภายใน ตลอดจนกระบวนการรายงานทางการเงินของบริษัทฯ โดย ณ วันที่ 31 ธันวาคม 2568 คณะกรรมการตรวจสอบประกอบด้วยกรรมการจำนวน 3 ท่าน ดังนี้

รายชื่อ		ตำแหน่ง
1. นายไมตรี	ลักษณะโกเศศ	ประธานกรรมการตรวจสอบ
2. นายอดุลย์	พิทักษ์ชาติวงศ์	กรรมการตรวจสอบ
3. นางสาวอนิชา	อาศิริโอ	กรรมการตรวจสอบ

ทั้งนี้ นางสาวกชกร เทพวรรณ ปฏิบัติหน้าที่เป็นเลขานุการคณะกรรมการตรวจสอบ และนายสุธี ตามวานิชกุล แห่งบริษัท ไอเอ ซิกเนเจอร์ จำกัด เป็นหัวหน้างานตรวจสอบภายในของบริษัทฯ

การประชุมคณะกรรมการตรวจสอบ

การเข้าร่วมประชุมคณะกรรมการตรวจสอบสำหรับปี 2567 และปี 2568 มีรายละเอียดดังนี้

รายชื่อ		จำนวนครั้งที่เข้าประชุม/จำนวนการประชุมทั้งหมด (ครั้ง)	
		ปี 2567	ปี 2568
1. นายไมตรี	ลักษณะโกเศศ	6/6	5/5
2. นายอดุลย์	พิทักษ์ชาติวงศ์	6/6	5/5
3. นางสาวอนิชา	อาศิริโอ	6/6	5/5

1.3 คณะกรรมการบริหารความเสี่ยง

ณ วันที่ 31 ธันวาคม 2568 คณะกรรมการบริหารความเสี่ยงประกอบด้วยกรรมการจำนวน 5 ท่าน ดังนี้

รายชื่อ		ตำแหน่ง
1. นายมานพ	ถนอมกิตติ	ประธานกรรมการบริหารความเสี่ยง
2. นายไพโรจน์	ศิริรัตน์	กรรมการบริหารความเสี่ยง
3. นายกำธร	กิตติอิสรานนท์	กรรมการบริหารความเสี่ยง
4. นายภิเชก	สบายใจ	กรรมการบริหารความเสี่ยง
5. นางวรรณภรณ์	โทศิขวะ	กรรมการบริหารความเสี่ยง

การประชุมคณะกรรมการบริหารความเสี่ยง

การเข้าร่วมประชุมคณะกรรมการบริหารความเสี่ยงสำหรับปี 2567 และปี 2568 มีรายละเอียดดังนี้

รายชื่อ		จำนวนครั้งที่เข้าประชุม/จำนวนการประชุมทั้งหมด (ครั้ง)	
		ปี 2567	ปี 2568
1. นายมานพ	ถนอมกิตติ	3/3	2/2
2. นายไพโรจน์	ศิริรัตน์	3/3	2/2
3. นายกำธร	กิตติอิสรานนท์	3/3	2/2
4. นายภิเชก	สบายใจ	3/3	2/2
5. นางวรรณภรณ์	โทศิขวะ	3/3	1/2

1.4 คณะกรรมการสรรหาและพิจารณาค่าตอบแทน

ณ วันที่ 31 ธันวาคม 2568 คณะกรรมการสรรหาและพิจารณาค่าตอบแทนประกอบด้วยกรรมการจำนวน 4 ท่าน ดังนี้

รายชื่อ		ตำแหน่ง
1. นายอดุลย์	พิทักษ์ชาติวงศ์	ประธานกรรมการสรรหาและพิจารณาค่าตอบแทน
2. นายมานพ	ถนอมกิตติ	กรรมการสรรหาและพิจารณาค่าตอบแทน
3. นางสาวอนิชา	อาศิริโอ	กรรมการสรรหาและพิจารณาค่าตอบแทน
4. นายธีรศักดิ์	ศิริโสภณา	กรรมการสรรหาและพิจารณาค่าตอบแทน

การประชุมคณะกรรมการสรรหาและพิจารณาค่าตอบแทน

เนื่องจากที่ประชุมคณะกรรมการบริษัท ครั้งที่ 8/2567 เมื่อวันที่ 14 พฤศจิกายน 2567 มีมติแต่งตั้งคณะกรรมการสรรหาและพิจารณาค่าตอบแทน ดังนั้น ในปี 2567 จึงยังไม่มีการประชุมคณะกรรมการสรรหาฯ โดยได้เริ่มดำเนินการประชุมครั้งแรกในปี 2568 โดยมีรายละเอียดดังนี้

รายชื่อ		จำนวนครั้งที่เข้าประชุม/จำนวนการประชุมทั้งหมด (ครั้ง)	
		ปี 2567	ปี 2568
1. นายอดุลย์	พิทักษ์ชาติวงศ์	-	4/4
2. นายมานพ	ถนอมกิตติ	-	4/4
3. นางสาวอณิชา	อาศิริโณ	-	4/4
4. นายธีรศักดิ์	ศิริโสภณา	-	4/4

1.5 คณะกรรมการบริหาร

ณ วันที่ 31 ธันวาคม 2568 คณะกรรมการบริหาร ประกอบด้วยกรรมการจำนวน 7 ท่าน ดังนี้

รายชื่อ	ตำแหน่ง	
1. นายไพโรจน์	ศิริรัตน์	ประธานกรรมการบริหาร
2. นายธีรศักดิ์	ศิริโสภณา	กรรมการบริหาร
3. นายกำธร	กิตติอิสรานนท์	กรรมการบริหาร
4. นายภิเชก	สบายใจ	กรรมการบริหาร
5. นายวีระวัฒน์	วัฒนพนพันธ์	กรรมการบริหาร
6. นายยงยุทธ	อรุณเทวีโรจน์	กรรมการบริหาร
7. นางวรรณภรณ์	โทศิขวะ	กรรมการบริหาร

ทั้งนี้ นางสาวกชกร เทพวรรณ ปฏิบัติหน้าที่เป็นเลขานุการคณะกรรมการบริหาร

การประชุมคณะกรรมการบริหาร

การเข้าร่วมประชุมคณะกรรมการบริหาร สำหรับปี 2567 และปี 2568 มีรายละเอียดดังนี้

รายชื่อ		จำนวนครั้งที่เข้าประชุม/จำนวนการประชุมทั้งหมด (ครั้ง)	
		ปี 2567	ปี 2568
1. นายไพโรจน์	ศิริรัตน์	12/12	13/13
2. นายธีรศักดิ์	ศิริโสภณา	11/12	11/13
3. นายกำธร	กิตติอิสรานนท์	11/12	12/13
4. นายภิเชก	สบายใจ	12/12	13/13
5. นายวีระวัฒน์	วัฒนพนพันธ์	11/12	12/12
6. นางวรรณภรณ์	โทศิขวะ	12/12	13/13
7. นายยงยุทธ	อรุณเทวีโรจน์	10/12	13/13

1.6 ผู้บริหารบริษัทฯ

ณ วันที่ 31 ธันวาคม 2568 ผู้บริหารของบริษัทฯ มีจำนวน 7 ท่าน รายละเอียดดังนี้

รายชื่อ		ตำแหน่ง
1. นายไพโรจน์	ศิริรัตน์	ประธานเจ้าหน้าที่บริหาร
2. นายธีรศักดิ์	ศิริโสภณา	กรรมการผู้จัดการ
3. นายกำธร	กิตติอิสรานนท์	รองกรรมการผู้จัดการสายงานอำนวยการ
4. นายภิเชก	สบายใจ	รองกรรมการผู้จัดการสายงานปฏิบัติการ
5. นายวีระวัฒน์	วัฒน์พนพันธ์	ผู้ช่วยกรรมการผู้จัดการสายก่อสร้างสถานีไฟฟ้า 1
6. นายยงยุทธ	อรุณเทวีโรจน์	ผู้ช่วยกรรมการผู้จัดการสายก่อสร้างสถานีไฟฟ้า 2
7. นางวรรณภรณ์	โทศิขวะ	ผู้ช่วยกรรมการผู้จัดการสายบัญชีและการเงิน

1.7 เลขานุการบริษัทฯ

เพื่อให้เป็นไปตามหลักการกำกับดูแลกิจการที่ดีของบริษัทและเป็นการสนับสนุนการดำเนินงานของคณะกรรมการบริษัทฯ ที่ประชุมคณะกรรมการบริษัทฯ ครั้งที่ 6/2564 เมื่อวันที่ 23 กรกฎาคม 2564 ได้พิจารณาและอนุมัติการแต่งตั้งนางสาวกชกร เทพวรรณ ให้ดำรงตำแหน่งเลขานุการบริษัทฯ และเพื่อให้เลขานุการบริษัทฯ สามารถปฏิบัติหน้าที่ได้อย่างมีประสิทธิภาพและเป็นไปตามหลักการกำกับดูแลกิจการที่ดีของบริษัทจดทะเบียน จึงได้กำหนดขอบเขตอำนาจ หน้าที่ และความรับผิดชอบของเลขานุการบริษัทฯ เป็นดังนี้

1. จัดทำและเก็บรักษาเอกสารดังต่อไปนี้
 - ทะเบียนกรรมการ
 - หนังสือนัดประชุมคณะกรรมการ รายงานการประชุมคณะกรรมการและรายงานประจำปีของบริษัทฯ
 - หนังสือนัดประชุมผู้ถือหุ้น และรายงานการประชุมผู้ถือหุ้น
2. เก็บรักษารายงานการมีส่วนได้เสียที่รายงานโดยกรรมการหรือผู้บริหาร
3. ดำเนินการอื่นๆ ตามที่หน่วยงานราชการที่เกี่ยวข้อง หรือบุคคล หรือคณะบุคคลที่ได้รับมอบหมายจากหน่วยงานราชการดังกล่าวประกาศกำหนด

เลขานุการบริษัทฯ มีบทบาทสำคัญในการสนับสนุนการดำเนินงานของคณะกรรมการบริษัทฯ ให้เป็นไปตามกฎหมาย ข้อบังคับ และหลักการกำกับดูแลกิจการที่ดี ตลอดจนประสานงานระหว่างคณะกรรมการบริษัท ผู้บริหารและผู้ถือหุ้น

อย่างไรก็ตาม คณะกรรมการบริษัทฯ ยังมีภาระหน้าที่ในการกำกับดูแล และทบทวนเพื่อปรับปรุงพัฒนาให้มีการปฏิบัติที่เหมาะสมสอดคล้องกับสถานการณ์สิ่งแวดล้อมที่เปลี่ยนแปลงตลอดเวลา เพื่อสร้างความเชื่อมั่นต่อระบบการบริหารจัดการที่มีประสิทธิภาพ โปร่งใส และตรวจสอบได้ รวมทั้งตอบสนองต่อผู้ถือหุ้นและผู้มีส่วนได้ส่วนเสียทุกฝ่ายให้ได้รับประโยชน์อย่างยั่งยืน

2. ค่าตอบแทนกรรมการและผู้บริหาร

บริษัทฯ มีนโยบายกำหนดค่าตอบแทนกรรมการและผู้บริหารให้อยู่ในระดับที่เหมาะสมและสามารถจูงใจบุคลากรที่มีความรู้ความสามารถ โดยพิจารณาจากขอบเขตหน้าที่ความรับผิดชอบ ผลการดำเนินงานของบริษัทฯ และระดับค่าตอบแทนในอุตสาหกรรมเดียวกัน ทั้งนี้ สำหรับค่าตอบแทนคณะกรรมการและคณะกรรมการชุดย่อย จะนำเข้าเสนอต่อที่ประชุมคณะกรรมการบริษัทเพื่อขอมติเห็นชอบ และที่ประชุมสามัญผู้ถือหุ้นประจำปีเพื่อขออนุมัติทุกปี

ที่ประชุมคณะกรรมการบริษัทฯ ครั้งที่ 1/2568 เมื่อวันที่ 25 กุมภาพันธ์ 2568 และที่ประชุมสามัญผู้ถือหุ้นประจำปี 2568 เมื่อวันที่ 25 มีนาคม 2568 ได้มีมติอนุมัติกำหนดค่าตอบแทนคณะกรรมการและคณะกรรมการชุดย่อย โดยมีรายละเอียดดังนี้

ตำแหน่ง	ค่าตอบแทนรายเดือน สำหรับปี 2568 (บาท/เดือน)	ค่าเบี้ยประชุม สำหรับปี 2568 (บาท/ครั้งที่มาประชุม)
ประธานกรรมการบริษัท	50,000	5,000
ประธานกรรมการตรวจสอบ/ประธานกรรมการบริหาร ความเสี่ยง/ประธานกรรมการสรรหาและพิจารณา ค่าตอบแทน	50,000	5,000
กรรมการที่ไม่ได้ดำรงตำแหน่งผู้บริหาร	40,000	5,000
กรรมการบริษัทที่ดำรงตำแหน่งผู้บริหาร	20,000	5,000

ในกรณีที่คณะกรรมการดำรงตำแหน่งในคณะกรรมการชุดย่อยด้วย ให้ได้รับค่าตอบแทนรายเดือนเฉพาะค่าตอบแทนรายเดือนสำหรับตำแหน่งสูงสุดเพียงอย่างเดียว

ทั้งนี้ ค่าตอบแทนคณะกรรมการและคณะกรรมการชุดย่อยประจำปี 2568 รวมถึงค่าตอบแทนอื่น ๆ รวมเป็นวงเงินทั้งสิ้นไม่เกิน 5 ล้านบาท โดยคณะกรรมการบริหาร จะไม่ได้รับค่าตอบแทนใดๆ ทั้งนี้ ค่าตอบแทนรวมค่าเบี้ยประชุมของคณะกรรมการบริษัทฯ สำหรับปี 2567 และปี 2568 มีดังนี้

รายชื่อ	ปี 2567	ปี 2568
	ค่าตอบแทนรายเดือน และค่าเบี้ยประชุม	ค่าตอบแทนรายเดือน และค่าเบี้ยประชุม
1. นายไมตรี ลักษณะโกเศศ	675,000	655,000
2. นายไพโรจน์ ศิริรัตน์	300,000	285,000
3. นายธีรศักดิ์ ศิริโสภณา	285,000	295,000
4. นายกำธร กิตติอิสรานนท์	290,000	280,000
5. นายมานพ ถนอมกิตติ	660,000	660,000
6. นายอดุลย์ พิทักษ์ชาติวงศ์	555,000	675,000
7. นางสาวอณิชา อาศิริโณ	555,000	555,000

3. บุคลากรบริษัทฯ

จำนวนพนักงานทั้งหมดของบริษัทฯ (ไม่รวมผู้บริหาร) ณ วันที่ 31 ธันวาคม 2567 และ ณ วันที่ 31 ธันวาคม 2568 มีจำนวนทั้งสิ้น 160 คน และ 163 คน ตามลำดับ

ค่าตอบแทนของพนักงานของบริษัทฯ (ไม่รวมผู้บริหาร) เป็นค่าตอบแทนในรูปแบบ เงินเดือน ค่าเบี้ยประกันสังคมพนักงาน ค่าเบี้ยเลี้ยง เงินโบนัสประจำปี กองทุนเงินทดแทนพนักงาน กองทุนสำรองเลี้ยงชีพ ค่าสวัสดิการพนักงาน ค่าล่วงเวลาพนักงาน ค่าวิชาชีพ ค่าแรงรายวัน และผลประโยชน์พนักงานเกษียณอายุ นอกเหนือจากค่าตอบแทนในรูปแบบของเงินแล้ว บริษัทฯ ได้จัดให้มีผลประโยชน์ตอบแทนให้กับพนักงานในรูปแบบสวัสดิการอื่นๆ เพื่อเป็นแรงจูงใจและเพิ่มประสิทธิภาพในการทำงานของพนักงาน เช่น งานเลี้ยงสังสรรค์ประจำปี อบรมประจำปี ส่งเรียนต่อปริญญาโท ตรวจสุขภาพประจำปี เป็นต้น

4. กองทุนสำรองเลี้ยงชีพ

บริษัทฯ ได้มีการจัดตั้งกองทุนสำรองเลี้ยงชีพภายใต้การจัดการของบริษัทหลักทรัพย์จัดการกองทุนรวม วรธรรม จำกัด ซึ่งเป็นบริษัทจัดการกองทุน ตามพระราชบัญญัติกองทุนสำรองเลี้ยงชีพ พ.ศ. 2530 (รวมทั้งที่มีการแก้ไขเพิ่มเติม) กองทุนมีผลบังคับใช้ตั้งแต่วันที่ 30 มิถุนายน 2558 โดยพนักงานที่เข้าร่วมกองทุนสำรองเลี้ยงชีพสามารถจ่ายเงินสะสมเข้ากองทุนในอัตราร้อยละ 3 ของเงินเดือนของพนักงาน โดยบริษัทฯ จะทำการสมทบให้พนักงานในอัตราร้อยละ 3 ซึ่งการจัดตั้งกองทุนมีวัตถุประสงค์เพื่อเป็นแรงจูงใจให้กับพนักงานทำงานกับบริษัทฯ ในระยะยาวและเป็นการสร้างความมั่นคงให้กับพนักงานอีกด้วย

5. นโยบายพัฒนาบุคลากร

บริษัทฯ ได้ตระหนักถึงความสำคัญของการฝึกอบรมและการพัฒนาบุคลากร เพื่อเสริมสร้างความรู้ความสามารถให้แก่พนักงานและสามารถนำไปปฏิบัติงานให้ก้าวหน้าทันต่อการเปลี่ยนแปลงและเป็นไปตามกลยุทธ์ บริษัทฯ จึงมีการจัดทำแผนการฝึกอบรมรายปี ซึ่งสอดคล้องและเหมาะสมกับแผนงานธุรกิจ มีการสำรวจความต้องการในการฝึกอบรมของบุคลากรทุกระดับ โดยการฝึกอบรมและพัฒนาพนักงาน ประกอบไปด้วย การฝึกอบรมเกี่ยวกับงานในหน้าที่และการฝึกอบรมเกี่ยวกับการบริหารจัดการ และพฤติกรรมองค์กรอื่นๆ ทั้งนี้ บริษัทฯ จะจัดให้มีการฝึกอบรมทั้งภายในและภายนอกองค์กร และมีนโยบายการส่งอบรมทั้งในและต่างประเทศ

6. ข้อพิพาทด้านแรงงาน

ในระยะเวลา 3 ปีที่ผ่านมา บริษัทฯ ไม่มีข้อพิพาทด้านแรงงานแต่อย่างใด

6. การบริหารความเสี่ยง (Risk Management)

6.1 นโยบายและกรอบการบริหารความเสี่ยง

บริษัทให้ความสำคัญกับการบริหารความเสี่ยงเพื่อสนับสนุนการดำเนินธุรกิจให้บรรลุวัตถุประสงค์เชิงกลยุทธ์ โดยได้กำหนดกรอบการบริหารความเสี่ยงระดับองค์กร (Enterprise Risk Management: ERM) เพื่อใช้เป็นแนวทางในการระบุ ประเมิน และบริหารจัดการความเสี่ยงที่อาจส่งผลกระทบต่อองค์กร ทั้งในด้านกลยุทธ์ การดำเนินงาน การเงิน การปฏิบัติตามกฎหมาย และเทคโนโลยีสารสนเทศ

บริษัทได้กำหนดระดับความเสี่ยงที่ยอมรับได้ (Risk Appetite) และระดับความเสี่ยงที่ยอมรับได้ในการดำเนินธุรกิจ (Risk Tolerance) เพื่อใช้เป็นแนวทางในการตัดสินใจและกำหนดมาตรการควบคุมความเสี่ยงที่เหมาะสม โดยมีการติดตามและทบทวนความเสี่ยงอย่างต่อเนื่อง เพื่อให้การบริหารความเสี่ยงเป็นไปอย่างมีประสิทธิภาพและสอดคล้องกับสภาพแวดล้อมทางธุรกิจที่เปลี่ยนแปลง

6.2 โครงสร้างการกำกับดูแลความเสี่ยง

บริษัทได้กำหนดโครงสร้างการกำกับดูแลการบริหารความเสี่ยง เพื่อให้การดำเนินงานด้านการบริหารความเสี่ยงเป็นไปอย่างมีประสิทธิภาพ โดยมีการกำหนดบทบาทหน้าที่ของหน่วยงานที่เกี่ยวข้อง ดังนี้

คณะกรรมการบริษัท มีหน้าที่กำกับดูแลนโยบายและกรอบการบริหารความเสี่ยงของบริษัท รวมถึงติดตามการดำเนินงานด้านการบริหารความเสี่ยงโดยรวม

คณะกรรมการบริหารความเสี่ยง มีหน้าที่กำหนดแนวทางการบริหารความเสี่ยง ติดตามและประเมินสถานการณ์ความเสี่ยงที่สำคัญขององค์กร รวมถึงรายงานผลต่อคณะกรรมการบริษัท

ผู้บริหารและหน่วยงานที่เกี่ยวข้อง มีหน้าที่ระบุ ประเมิน และบริหารจัดการความเสี่ยงที่เกิดขึ้นในการดำเนินงาน รวมทั้งกำหนดมาตรการควบคุมความเสี่ยงที่เหมาะสม

หน่วยงานตรวจสอบภายใน ทำหน้าที่ตรวจสอบและประเมินความเพียงพอของระบบควบคุมภายในและระบบบริหารความเสี่ยง เพื่อให้มั่นใจว่ามีการดำเนินการอย่างมีประสิทธิภาพ

6.3 กระบวนการบริหารความเสี่ยง

บริษัทดำเนินการบริหารความเสี่ยงตามกระบวนการบริหารความเสี่ยงระดับองค์กร ซึ่งประกอบด้วยขั้นตอนสำคัญ ดังนี้

- 1) การระบุความเสี่ยง (Risk Identification): ระบุปัจจัยความเสี่ยงที่อาจส่งผลกระทบต่อการดำเนินธุรกิจ
- 2) การประเมินความเสี่ยง (Risk Assessment): วิเคราะห์โอกาสการเกิดและผลกระทบของความเสี่ยง
- 3) การกำหนดมาตรการจัดการความเสี่ยง (Risk Mitigation): กำหนดมาตรการควบคุมหรือแนวทางในการลดผลกระทบของความเสี่ยง
- 4) การติดตามและรายงานผล (Risk Monitoring and Reporting): ติดตามสถานการณ์ความเสี่ยงและรายงานต่อคณะกรรมการบริหารความเสี่ยงอย่างสม่ำเสมอ

6.4 ปัจจัยความเสี่ยงที่สำคัญของบริษัท

1) ความเสี่ยงจากการดำเนินโครงการล่าช้า

ธุรกิจของบริษัทเป็นธุรกิจรับเหมาก่อสร้างวิศวกรรมไฟฟ้าและพลังงานทดแทน ซึ่งการดำเนินโครงการอาจได้รับผลกระทบจากการส่งมอบพื้นที่ก่อสร้างล่าช้า การเปลี่ยนแปลงแบบงาน หรือการจัดส่งอุปกรณ์ล่าช้า ซึ่งอาจส่งผลกระทบต่อระยะเวลาในการดำเนินโครงการและต้นทุนของโครงการ

2) ความเสี่ยงด้านสภาพคล่องทางการเงิน

ธุรกิจรับเหมาก่อสร้างมีรอบการรับชำระเงินตามความก้าวหน้าของโครงการ หากลูกค้าชำระเงินล่าช้า อาจส่งผลกระทบต่อกระแสเงินสดของบริษัท

3) ความเสี่ยงจากต้นทุนโครงการ

ราคาวัสดุ อุปกรณ์ และค่าแรงอาจมีความผันผวน ซึ่งอาจทำให้ต้นทุนโครงการสูงกว่าที่ประมาณการไว้

4) ความเสี่ยงด้านการจัดหาและห่วงโซ่อุปทาน

การส่งมอบวัสดุอุปกรณ์จากผู้ผลิตหรือผู้จัดหา หากเกิดความล่าช้า อาจส่งผลกระทบต่อแผนการดำเนินโครงการ

5) ความเสี่ยงด้านทรัพยากรบุคคล

บริษัทต้องพึ่งพาบุคลากรที่มีความรู้ความเชี่ยวชาญด้านวิศวกรรมและการบริหารโครงการ หากไม่สามารถรักษาบุคลากรที่มีความสามารถไว้ได้ อาจกระทบต่อการดำเนินงานของบริษัท

6.5 มาตรการบริหารความเสี่ยง

บริษัทได้กำหนดมาตรการบริหารความเสี่ยงเพื่อรองรับความเสี่ยงที่สำคัญขององค์กร โดยมีแนวทางสำคัญ เช่น

- 1) การติดตามความก้าวหน้าของโครงการอย่างใกล้ชิด
- 2) การบริหารต้นทุนโครงการอย่างมีประสิทธิภาพ
- 3) การวางแผนกระแสเงินสดและบริหารสภาพคล่อง
- 4) การคัดเลือกและประเมินผู้จัดหาและผู้รับเหมาช่วง
- 5) การพัฒนาศักยภาพบุคลากรและจัดทำแผนสืบทอดตำแหน่ง
- 6) การพัฒนาระบบสารสนเทศและการรักษาความปลอดภัยของข้อมูล

บริษัทมีการติดตามและทบทวนมาตรการบริหารความเสี่ยงอย่างต่อเนื่อง เพื่อให้สอดคล้องกับสภาพแวดล้อมทางธุรกิจและสถานการณ์ที่เปลี่ยนแปลง

7. การพัฒนาองค์กรอย่างยั่งยืน (Sustainable Development)

บริษัทตระหนักถึงความสำคัญของการดำเนินธุรกิจอย่างยั่งยืน โดยคำนึงถึงผลกระทบต่อเศรษฐกิจ สังคม และสิ่งแวดล้อม ควบคู่ไปกับการสร้างผลตอบแทนที่เหมาะสมแก่ผู้มีส่วนได้เสียทุกกลุ่ม เพื่อสนับสนุนการเติบโตขององค์กรในระยะยาวอย่างมั่นคง

นโยบายการพัฒนาอย่างยั่งยืน

บริษัทกำหนดนโยบายการพัฒนาองค์กรอย่างยั่งยืน โดยมุ่งเน้นการบริหารจัดการทรัพยากรอย่างมีประสิทธิภาพ ลดผลกระทบต่อสิ่งแวดล้อม ส่งเสริมความรับผิดชอบต่อสังคม และยึดมั่นในหลักการกำกับดูแลกิจการที่ดี เพื่อให้การดำเนินธุรกิจเป็นไปอย่างโปร่งใส ตรวจสอบได้ และสร้างคุณค่าให้แก่ผู้มีส่วนได้เสียในระยะยาว

ทั้งนี้ บริษัทได้แต่งตั้งคณะกรรมการด้านการพัฒนาองค์กรอย่างยั่งยืน เพื่อกำกับดูแล กำหนดทิศทาง และติดตามผลการดำเนินงานด้าน ESG ขององค์กรให้เป็นไปตามนโยบายและเป้าหมายที่กำหนด

1. การดำเนินงานด้านสิ่งแวดล้อม (Environmental)

บริษัทให้ความสำคัญกับการบริหารจัดการสิ่งแวดล้อม โดยมุ่งลดผลกระทบจากการดำเนินธุรกิจผ่านการใช้ทรัพยากรอย่างมีประสิทธิภาพ การจัดการของเสียอย่างเหมาะสม และการลดการปล่อยก๊าซเรือนกระจก โดยในปี 2568 บริษัทฯ ได้ผ่านการรับรองจากองค์การบริหารก๊าซเรือนกระจก (อบก.) ในวันที่ 25 พฤศจิกายน 2568 และมีกิจกรรมต่างๆ ดังนี้

การบริหารจัดการของเสียและการคัดแยกขยะ

บริษัทได้ดำเนินโครงการคัดแยกขยะภายในองค์กร โดยกำหนดประเภทของขยะ ได้แก่ ขยะอินทรีย์ ขยะรีไซเคิล ขยะทั่วไป และขยะอันตราย พร้อมทั้งกำหนดจุดทิ้งขยะในพื้นที่ต่าง ๆ ภายในสำนักงาน เพื่ออำนวยความสะดวกแก่พนักงานในการคัดแยกขยะอย่างถูกต้อง และส่งเสริมการนำทรัพยากรกลับมาใช้ใหม่ (Recycle) เพื่อลดปริมาณขยะที่ต้องกำจัด

การใช้ทรัพยากรอย่างมีประสิทธิภาพ

บริษัทส่งเสริมการใช้ทรัพยากรอย่างมีประสิทธิภาพ โดยดำเนินมาตรการต่าง ๆ เช่น การลดการใช้กระดาษภายในองค์กร การนำระบบเอกสารอิเล็กทรอนิกส์มาใช้ในการปฏิบัติงาน การรณรงค์การประหยัดพลังงานไฟฟ้าและน้ำ รวมถึงการใช้ทรัพยากรอย่างรู้คุณค่า

การลดการปล่อยก๊าซเรือนกระจก

บริษัทสนับสนุนแนวทางการดำเนินงานที่ช่วยลดการปล่อยก๊าซเรือนกระจก เช่น การส่งเสริมการประชุมผ่านระบบออนไลน์ การลดการใช้ทรัพยากรที่ไม่จำเป็น และการสร้างความตระหนักรู้ให้แก่พนักงานเกี่ยวกับการอนุรักษ์พลังงาน

2. การดำเนินงานด้านสังคม (Social)

บริษัทมุ่งมั่นดำเนินธุรกิจควบคู่ไปกับการสร้างประโยชน์ให้แก่สังคม โดยส่งเสริมการมีส่วนร่วมของพนักงานในการดำเนินกิจกรรมเพื่อสังคม และสนับสนุนกิจกรรมที่ช่วยยกระดับคุณภาพชีวิตของชุมชน และมีกิจกรรมต่างๆ ดังนี้

กิจกรรมเพื่อสังคมและชุมชน

บริษัทได้ดำเนินกิจกรรมเพื่อสังคมอย่างต่อเนื่อง เช่น การบริจาคสิ่งของให้แก่ผู้ด้อยโอกาส การสนับสนุนอุปกรณ์การศึกษาให้แก่โรงเรียน และการร่วมกิจกรรมสาธารณประโยชน์ เพื่อส่งเสริมการพัฒนาชุมชนอย่างยั่งยืน

การสร้างจิตสำนึกด้านสิ่งแวดล้อมแก่เยาวชน

บริษัทได้สนับสนุนกิจกรรมให้ความรู้ด้านสิ่งแวดล้อมแก่เยาวชน เพื่อปลูกฝังจิตสำนึกในการอนุรักษ์ทรัพยากรธรรมชาติและสิ่งแวดล้อม รวมถึงการส่งเสริมแนวทางการใช้ทรัพยากรอย่างยั่งยืน

The infographic consists of six horizontal rows, each with a numbered arrow on the left and corresponding images on the right:

- 01:** A green arrow pointing right. Images include a banner for 'RSS เติมรอยยิ้มให้น้องในชุมชน' (RSS Smiling for children in the community), a man in a blue shirt interacting with children, and a large pile of plastic bottles.
- 02:** A teal arrow pointing right. Images include a group of people holding certificates, and an icon of a computer monitor and tower.
- 03:** A blue arrow pointing right. Images include a computer monitor and tower, a group of people standing together, and an icon of a hand holding a red heart.
- 04:** A grey arrow pointing right. Image shows a man in a suit presenting a certificate to a group of people.
- 05:** An orange arrow pointing right. Images show a group of people in traditional Thai attire, people cleaning a large area with brooms, and a group of people sitting on the ground.
- 06:** A yellow arrow pointing right. Images show a group of people standing in front of a truck with 'วัดจากแดง เปลี่ยนขยะให้เป็นบุญ' (Wat Jak Deang Change waste into merit) written on it, the truck itself, and a pile of black plastic bags.

3. การกำกับดูแลกิจการที่ดี (Governance)

บริษัทดำเนินธุรกิจภายใต้หลักการกำกับดูแลกิจการที่ดี โดยยึดมั่นในความโปร่งใส ความรับผิดชอบ และจริยธรรมในการดำเนินธุรกิจ เพื่อสร้างความเชื่อมั่นให้แก่ผู้ถือหุ้น นักลงทุน และผู้มีส่วนได้เสียทุกฝ่าย โดยในปี 2568 บริษัทฯ ได้รับรางวัล The Better World Corporate Awards สาขา Leading of Governance จาก Future Trends Awards

ระบบการควบคุมภายใน

บริษัทมีระบบการควบคุมภายในที่เหมาะสมและมีประสิทธิภาพ โดยมีการกำหนดกระบวนการตรวจสอบและติดตามผลการดำเนินงานอย่างสม่ำเสมอ เพื่อให้การดำเนินธุรกิจเป็นไปตามนโยบายและมาตรฐานที่กำหนด

การต่อต้านการทุจริตและคอร์รัปชัน

บริษัทมีนโยบายต่อต้านการทุจริตและคอร์รัปชันอย่างเคร่งครัด โดยสนับสนุนการดำเนินธุรกิจด้วยความซื่อสัตย์สุจริต โปร่งใส และเป็นธรรม รวมถึงการสื่อสารและสร้างความเข้าใจเกี่ยวกับนโยบายดังกล่าวแก่พนักงานทุกระดับ บริษัทฯ จัดให้มีช่องทางรับแจ้งเบาะแสหรือข้อร้องเรียน สำหรับพนักงาน คู่ค้า และผู้มีส่วนได้เสีย เพื่อแจ้งข้อมูลเกี่ยวกับการทุจริต การกระทำผิดกฎหมาย หรือการฝ่าฝืนนโยบายและจริยธรรมของบริษัท โดยบริษัทกำหนดมาตรการคุ้มครองผู้แจ้งเบาะแสอย่างเหมาะสม และดำเนินการตรวจสอบข้อเท็จจริงอย่างเป็นธรรมและโปร่งใส นอกจากนี้บริษัทฯ ยังให้ความสำคัญกับการมีส่วนร่วมของผู้มีส่วนได้เสีย โดยเปิดโอกาสให้ผู้มีส่วนได้เสียทุกกลุ่มสามารถสื่อสารข้อคิดเห็น ข้อเสนอแนะ หรือข้อร้องเรียนผ่านช่องทางต่างๆ ของบริษัท เพื่อนำข้อมูลดังกล่าวมาพิจารณาปรับปรุงการดำเนินธุรกิจให้สอดคล้องกับความคาดหวังของผู้มีส่วนได้เสีย ทั้งนี้ในปี 2568 บริษัทฯ ได้ผ่านการรับรองจากแนวร่วมต่อต้านคอร์รัปชันของภาคเอกชนไทย (CAC) ในวันที่ 30 มิถุนายน 2568

การพัฒนาและส่งเสริมจริยธรรมองค์กร

บริษัทฯ ให้ความสำคัญกับการปลูกฝังจริยธรรมในการปฏิบัติงานแก่พนักงาน โดยมีการสื่อสารนโยบายและแนวปฏิบัติด้านจริยธรรมองค์กรอย่างต่อเนื่อง เพื่อเสริมสร้างวัฒนธรรมองค์กรที่โปร่งใสและมีความรับผิดชอบ

แนวทางการดำเนินงานในอนาคต

บริษัทมุ่งมั่นที่จะพัฒนาการดำเนินงานด้านความยั่งยืนอย่างต่อเนื่อง โดยกำหนดเป้าหมายและแผนงานด้าน ESG ที่ชัดเจน พร้อมทั้งติดตามและประเมินผลการดำเนินงานอย่างสม่ำเสมอ เพื่อยกระดับมาตรฐานการดำเนินธุรกิจให้สอดคล้องกับแนวปฏิบัติที่ดี และสร้างการเติบโตอย่างยั่งยืนให้แก่องค์กรในระยะยาว

8. รายการระหว่างกัน

บริษัทฯ มีนโยบายการทำรายการระหว่างกันและรายการที่เกี่ยวข้องกัน โดยกำหนดให้รายการดังกล่าวต้องเป็นไปตามเงื่อนไขทางการค้าที่เป็นธรรมและเป็นไปตามราคาตลาด รวมทั้งต้องได้รับการพิจารณาอนุมัติจากคณะกรรมการบริษัทฯ หรือคณะกรรมการตรวจสอบ ตามอำนาจอนุมัติที่กำหนด และเป็นไปตามหลักเกณฑ์ที่สำนักงานก.ล.ต. และตลาดหลักทรัพย์แห่งประเทศไทยกำหนด รายละเอียดรายการระหว่างกันของบริษัทฯ กับบุคคลที่อาจมีความขัดแย้ง ณ 31 ธันวาคม 2568 รายละเอียดดังนี้

1. วงเงินค้ำประกันเงินกู้ยืมจากสถาบันการเงิน

ลักษณะรายการ	มูลค่ารายการระหว่างกัน (ล้านบาท)	ความจำเป็นและความสมเหตุสมผลของรายการ	ความเห็นของคณะกรรมการตรวจสอบ
	ม.ค. - ธ.ค. 2568		
ภาระหนี้ค้ำประกันกับเจ้าหนี้สถาบันทางการเงินแห่งที่ 1 - หนังสือสัญญาค้ำประกัน รวม 1,485 ล้านบาท - วงเงินตัวสัญญาใช้เงิน รวม 300 ล้านบาท	891.93	นายประเดช กิตติอิสรานนท์ นายไพโรจน์ ศิริรัตน์ นายธีรศักดิ์ ศิริโสภณา และนายกำธร กิตติอิสรานนท์ ได้ร่วมกันค้ำประกัน และยังได้จัดงานองที่ดิน ดังนี้ - ที่ดินพร้อมสิ่งปลูกสร้าง 2 โฉนด ตั้งอยู่อำเภอสามโคก จังหวัดปทุมธานี ซึ่งเป็นกรรมสิทธิ์ บมจ. อาร์ เอส เอส 2016 - ที่โฉนด จำนวน 1 โฉนด ตั้งอยู่อำเภอสามโคก จังหวัดปทุมธานี ซึ่งเป็นกรรมสิทธิ์ของ DDH - ที่ดินโฉนด จำนวน 7 โฉนด ตั้งอยู่อำเภอด่านขุนทด จังหวัดนครราชสีมา ซึ่งเป็นกรรมสิทธิ์ของ DDP และ - ที่ดินโฉนด จำนวน 217 โฉนด ตั้งอยู่อำเภอด่านขุนทด จังหวัดนครราชสีมา ซึ่งเป็นกรรมสิทธิ์ของ DDP เพื่อเป็นหลักประกันค้ำประกันเงินกู้ยืมจากสถาบันการเงินแห่งที่ 1 ให้กับบริษัทฯ	คณะกรรมการตรวจสอบมีความเห็นว่ารายการดังกล่าวเป็นรายการที่มีความจำเป็นต่อการดำเนินธุรกิจของบริษัทฯ และมีเงื่อนไขเป็นไปตามปกติธุรกิจทั่วไป ไม่มีลักษณะที่เอื้อประโยชน์แก่บุคคลที่เกี่ยวข้องกัน
ภาระหนี้ค้ำประกันกับเจ้าหนี้สถาบันทางการเงินแห่งที่ 2 - หนังสือสัญญาค้ำประกัน รวม 660 ล้านบาท - วงเงินตัวสัญญาใช้เงิน รวม 200 ล้านบาท - วงเงินกู้เบิกเกินบัญชี 5 ล้านบาท	184.57	นายไพโรจน์ ศิริรัตน์ นายธีรศักดิ์ ศิริโสภณา และนายกำธร กิตติอิสรานนท์ เป็นผู้ค้ำประกันวงเงิน ท่านละ 865 ล้านบาท นายประเดช กิตติอิสรานนท์ นางสาวนันทิตา กิตติอิสรานนท์ เป็นผู้ค้ำประกันวงเงินท่านละ 140 ล้านบาท	
ภาระหนี้ค้ำประกันกับเจ้าหนี้สถาบันทางการเงินแห่งที่ 3 - วงเงินตัวสัญญาใช้เงินและหนังสือสัญญาค้ำประกัน รวม 685 ล้านบาท - หนังสือสัญญาค้ำประกัน รวม 102 ล้านบาท	645.62	นายประเดช กิตติอิสรานนท์ นายกำธร กิตติอิสรานนท์ นายไพโรจน์ ศิริรัตน์ และนายธีรศักดิ์ ศิริโสภณา ได้ร่วมกันค้ำประกันเงินกู้ยืมจากสถาบันการเงินแห่งที่ 3 ให้กับบริษัทฯ	

ลักษณะรายการ	มูลค่ารายการระหว่างกัน (ล้านบาท)	ความจำเป็นและความสมเหตุสมผลของรายการ	ความเห็นของคณะกรรมการตรวจสอบ
	ม.ค. – ธ.ค. 2568		
- วงเงินกู้เบิกเกินบัญชี 10 ล้านบาท - วงเงินกู้ระยะสั้น (Soft Loan) 14 ล้านบาท ภาระหนี้คงค้างกับเจ้าหนี้สถาบันทางการเงินแห่งที่ 4 - วงเงินตัวสัญญาใช้เงิน รวม 60 ล้านบาท - หนังสือสัญญาค้ำประกัน รวม 250 ล้านบาท	-	นายไพโรจน์ ศิริรัตน์ และ นายกำธร กิตติอิสรานนท์ ได้ร่วมกันค้ำประกันเงินกู้ยืมจากสถาบันการเงินแห่งที่ 4 ให้กับบริษัทฯ	

2. การค้ำประกันตัวแลกเงิน

ลักษณะรายการ	มูลค่ารายการระหว่างกัน (ล้านบาท)	ความจำเป็นและความสมเหตุสมผลของรายการ	ความเห็นของคณะกรรมการตรวจสอบ
	ม.ค. – ธ.ค. 2568		
ภาระหนี้คงค้างกับเจ้าหนี้สถาบันทางการเงินแห่งที่ 5 - วงเงินตัวสัญญาใช้เงิน รวม 50 ล้านบาท	33.71	นายกำธร กิตติอิสรานนท์ ได้ร่วมกันค้ำประกันเงินกู้ยืมจากสถาบันการเงินแห่งที่ 5 ให้กับบริษัทฯ	คณะกรรมการตรวจสอบมีความเห็นว่ารายการดังกล่าวเป็นรายการที่มีความจำเป็นต่อการดำเนินธุรกิจของบริษัทฯ และมีเงื่อนไขเป็นไปตามปกติธุรกิจทั่วไป ไม่มีลักษณะที่เอื้อประโยชน์แก่บุคคลที่เกี่ยวข้องกัน

3. รายได้จากการรับเหมาก่อสร้างให้กับ บริษัทย่อยของ WEH

ลักษณะรายการ	มูลค่ารายการระหว่างกัน (ล้านบาท)	ความจำเป็นและความสมเหตุสมผลของรายการ	ความเห็นของคณะกรรมการตรวจสอบ
	ม.ค. – ธ.ค. 2568		
บริษัท กฤษณา วินด์ พาวเวอร์ จำกัด รายได้รับเหมาก่อสร้าง	0.21	บริษัทฯ ได้รับงานก่อสร้างกับ KWP จำนวน 2 โครงการโดยเป็นงาน 115kV Transmission Line Repair Nakhon Ratchasima มูลค่าโครงการตามสัญญา 0.11 ล้านบาท มีระยะเวลาก่อสร้างตั้งแต่วันที่ 5 มีนาคม 2568 – 31 ธันวาคม 2568 และงาน Improvement Grounding resistance work of 115kV Transmission Line Nakhon	คณะกรรมการตรวจสอบมีความเห็นว่ารายการดังกล่าวเป็นรายการที่มีความจำเป็นต่อการดำเนินธุรกิจของบริษัทฯ และมีเงื่อนไขเป็นไปตามปกติธุรกิจทั่วไป

ลักษณะรายการ	มูลค่ารายการระหว่างกัน (ล้านบาท)	ความจำเป็นและความสมเหตุสมผลของรายการ	ความเห็นของคณะกรรมการตรวจสอบ
	ม.ค. - ธ.ค. 2568		
		Ratchasima มูลค่าโครงการตามสัญญา 0.10 ล้านบาท มีระยะเวลาก่อสร้างตั้งแต่วันที่ 27 มีนาคม - มิถุนายน 2568 ทั้งนี้บริษัทฯ ได้รับรู้รายได้ตามสัญญาดังกล่าวและเรียกเก็บเงินครบแล้ว และได้มีการปิดโครงการแล้วในไตรมาสที่ 3 และ 4 ปี 2568	ไม่มีลักษณะที่เอื้อประโยชน์แก่บุคคลที่เกี่ยวข้องกัน
บริษัท ทรอปิคอล วินด์ จำกัด รายได้รับเหมาก่อสร้าง	0.20	บริษัทฯ ได้รับงานก่อสร้างกับ TW จำนวน 1 โครงการ โดยเป็นงาน Improvement Grounding resistance work of 1 1 5 kV Transmission Line Nakhon Ratchasima มูลค่าโครงการตามสัญญา 0.20 ล้านบาท มีระยะเวลาดำเนินการตั้งแต่วันที่ 27 มีนาคม - มิถุนายน 2568 ทั้งนี้บริษัทฯ ได้รับรู้รายได้ตามสัญญาดังกล่าวและเรียกเก็บเงินครบแล้ว และได้มีการปิดโครงการแล้วในไตรมาส 3 ปี 2568	
บริษัท เค.อาร์.วัน จำกัด รายได้รับเหมาก่อสร้าง	0.33	บริษัทฯ ได้รับงานก่อสร้างกับ KR1 จำนวน 2 โครงการโดยเป็นงาน 115kV Transmission Line Repair Nakhon Ratchasima มูลค่าโครงการตามสัญญา 0.13 ล้านบาท มีระยะเวลาดำเนินการตั้งแต่วันที่ 5 มีนาคม 2568 - 31 ธันวาคม 2568 และงาน Improvement Grounding resistance work of 115kV Transmission Line Nakhon Ratchasima มูลค่าโครงการตามสัญญา 0.20 ล้านบาท มีระยะเวลาดำเนินการตั้งแต่วันที่ 27 มีนาคม - มิถุนายน 2568 ทั้งนี้บริษัทฯ ได้รับรู้รายได้ตามสัญญาดังกล่าวและเรียกเก็บเงินครบแล้ว และได้มีการปิดโครงการแล้วในไตรมาสที่ 3 และ 4 ปี 2568	
บริษัท เค.อาร์.ทู จำกัด รายได้รับเหมาก่อสร้าง	0.31	บริษัทฯ ได้รับงานก่อสร้างกับ KR2 จำนวน 2 โครงการโดยเป็นงาน 115kV Transmission Line Repair Nakhon Ratchasima มูลค่าโครงการตามสัญญา 0.06 ล้านบาท มีระยะเวลาดำเนินการตั้งแต่วันที่ 5 มีนาคม 2568 - 31 ธันวาคม 2568 และงาน Improvement Grounding resistance work of 115kV Transmission Line Nakhon Ratchasima มูลค่าโครงการตามสัญญา 0.25 ล้านบาท มีระยะเวลาดำเนินการตั้งแต่วันที่ 27 มีนาคม - มิถุนายน 2568 ทั้งนี้บริษัทฯ ได้รับรู้	

ลักษณะรายการ	มูลค่ารายการระหว่างกัน (ล้านบาท)	ความจำเป็นและความสมเหตุสมผลของรายการ	ความเห็นของคณะกรรมการตรวจสอบ
	ม.ค. - ธ.ค. 2568		
		รายได้ตามสัญญาดังกล่าวและเรียกเก็บเงินครบแล้ว และได้มีการปิดโครงการแล้วในไตรมาสที่ 3 และ 4 ปี 2568	
บริษัท เค.อาร์.เอส.ที จำกัด รายได้รับเหมาก่อสร้าง	0.20	บริษัทฯ ได้รับงานก่อสร้างกับ KRS3 จำนวน 1 โครงการ โดยเป็นงาน Improvement Grounding resistance work of 1 1 5 kV Transmission Line Nakhon Ratchasima มูลค่าโครงการตามสัญญา 0.20 ล้านบาท มีระยะเวลาก่อสร้างตั้งแต่วันที่ 27 มีนาคม - มิถุนายน 2568 ทั้งนี้บริษัทฯ ได้รับรู้รายได้ตามสัญญาดังกล่าวและเรียกเก็บเงินครบแล้ว และได้มีการปิดโครงการแล้วในไตรมาสที่ 3 ปี 2568	
บริษัท เทพารักษ์ วินด์ จำกัด รายได้รับเหมาก่อสร้าง	0.45	บริษัทฯ ได้รับงานก่อสร้างกับ T1 จำนวน 2 โครงการโดยเป็นงาน 115kV Transmission Line Repair Nakhon Ratchasima มูลค่าโครงการตามสัญญา 0.25 ล้านบาท มีระยะเวลาก่อสร้างตั้งแต่วันที่ 5 มีนาคม 2568 - 31 ธันวาคม 2568 และงาน Improvement Grounding resistance work of 115kV Transmission Line Nakhon Ratchasima มูลค่าโครงการตามสัญญา 0.20 ล้านบาท มีระยะเวลาก่อสร้างตั้งแต่วันที่ 27 มีนาคม - มิถุนายน 2568 ทั้งนี้บริษัทฯ ได้รับรู้รายได้ตามสัญญาดังกล่าวและเรียกเก็บเงินครบแล้ว และได้มีการปิดโครงการแล้วในไตรมาสที่ 3 และ 4 ปี 2568	

ลักษณะรายการ	มูลค่ารายการระหว่างกัน (ล้านบาท)	ความจำเป็นและความสมเหตุสมผลของรายการ	ความเห็นของคณะกรรมการตรวจสอบ
	ม.ค. – ธ.ค. 2568		
บริษัท เพิร์ส โคราช วินด์ จำกัด รายได้รับเหมาก่อสร้าง	0.30	บริษัทฯ ได้รับงานก่อสร้างกับ FKW จำนวน 2 โครงการ โดยเป็นงาน 115kV Transmission Line Repair Nakhon Ratchasima มูลค่าโครงการตามสัญญา 0.05 ล้านบาท มีระยะเวลาก่อสร้างตั้งแต่วันที่ 5 มีนาคม 2568 – 31 ธันวาคม 2568 และงาน Improvement Grounding resistance work of 115kV Transmission Line Nakhon Ratchasima มูลค่าโครงการตามสัญญา 0.25 ล้านบาท มีระยะเวลาก่อสร้างตั้งแต่วันที่ 27 มีนาคม – มิถุนายน 2568 ทั้งนี้บริษัทฯ ได้รับรู้รายได้ตามสัญญาดังกล่าวและเรียกเก็บเงินครบแล้ว และได้มีการปิดโครงการแล้วในไตรมาสที่ 3 และ 4 ปี 2568	
บริษัท ด่านขุนทด วินด์ วัน จำกัด รายได้รับเหมาก่อสร้าง <u>สินทรัพย์</u> รายได้ที่ยังไม่เรียกเก็บ ลูกหนี้งานก่อสร้าง <u>หนี้สิน</u> เงินรับล่วงหน้าค่าก่อสร้าง	37.33 20.52 16.53 0.0004	บริษัทฯ ได้รับงานก่อสร้างกับ DKT1 จำนวน 2 โครงการ โดยเป็นงานสำรวจสำหรับโครงการ DKT1 ซึ่งมีมูลค่าโครงการตามสัญญาจำนวน 1.70 ล้านบาท มีระยะเวลาก่อสร้างตั้งแต่วันที่ 27 มีนาคม – 26 เมษายน 2567 บริษัทฯ รับรู้รายได้ตามสัญญาดังกล่าวจำนวน 1.36 ล้านบาท ในปี 2567 เรียกเก็บเงินแล้วจำนวน 1.36 ล้านบาท ทั้งนี้ในปี 2568 โครงการอยู่ระหว่างดำเนินการและรอการอนุมัติแบบเนื่องจากการเปลี่ยน Route Line โดยสัญญาการก่อสร้างมีการขยายระยะเวลาตามการดำเนินงานจริงโดยอัตโนมัติ และงาน BOP Survey & Engineering Detail Design (DKT1) Nakhon Ratchasima ซึ่งมีมูลค่าโครงการตามสัญญาจำนวน 53.83 ล้านบาท มีระยะเวลาก่อสร้างตั้งแต่วันที่ 7 ตุลาคม 2568 – 2 กันยายน 2570 บริษัทฯ รับรู้รายได้ตามสัญญาดังกล่าวจำนวน 35.97 ล้านบาท ในปี 2568 เรียกเก็บเงินแล้วจำนวน 20.52 ล้านบาท ทั้งนี้ โครงการอยู่ระหว่างดำเนินการ	

ลักษณะรายการ	มูลค่ารายการระหว่างกัน (ล้านบาท)	ความจำเป็นและความสมเหตุสมผลของรายการ	ความเห็นของคณะกรรมการตรวจสอบ
	ม.ค. - ธ.ค. 2568		
บริษัท ด่านขุนทด วินด์ พู จำกัด รายได้รับเหมาก่อสร้าง	1.75	บริษัทฯ ได้รับงานกับ DKT2 จำนวน 1 โครงการโดยเป็นงาน Route survey work and route design of 115 kV transmission line มูลค่าโครงการตามสัญญา 1.75 ล้านบาท มีระยะเวลาก่อสร้างตั้งแต่วันที่ 10 ตุลาคม 2567 – 25 ตุลาคม 2567 โดยสัญญาการก่อสร้างมีการขยายระยะเวลาตามการดำเนินงานจริงโดยอัตโนมัติ ทั้งนี้บริษัทฯ ได้รับรู้รายได้ตามสัญญาดังกล่าวและเรียกเก็บเงินครบแล้ว และได้มีการปิดโครงการแล้วในไตรมาสที่ 3 ปี 2568	
บริษัท ธนา ฟาซิลิตี้ จำกัด รายได้รับเหมาก่อสร้าง	0.26	บริษัทฯ ได้รับงานก่อสร้างกับ บจก. ธนา ฟาซิลิตี้ โดยเป็นงาน ติดตั้ง Solar Rooftop 40 kWp. (อาคารสำนักงาน) จังหวัดนครราชสีมา มูลค่าโครงการตามสัญญา 1.08 ล้านบาท มีระยะเวลาก่อสร้างตั้งแต่วันที่ 18 มีนาคม – 25 เมษายน 2567 โดยสัญญาการก่อสร้างมีการขยายระยะเวลาตามการดำเนินงานจริงโดยอัตโนมัติ ทั้งนี้บริษัทฯ ได้รับรู้รายได้ตามสัญญาดังกล่าวและเรียกเก็บเงินครบแล้ว และได้มีการปิดโครงการแล้วในไตรมาสที่ 1 ปี 2568	
บริษัท วะตะแบก วินด์ จำกัด รายได้รับเหมาก่อสร้าง <u>สินทรัพย์</u> ลูกหนี้งานก่อสร้าง	0.12 0.04	บริษัทฯ ได้รับงานก่อสร้างกับ WTB จำนวน 2 โครงการโดยเป็นงาน 115kV Transmission Line Repair Nakhon Ratchasima มูลค่าโครงการตามสัญญา 0.08 ล้านบาท มีระยะเวลาก่อสร้างตั้งแต่วันที่ 5 มีนาคม 2568 – 31 ธันวาคม 2568 ทั้งนี้บริษัทฯ ได้รับรู้รายได้ตามสัญญาดังกล่าวและเรียกเก็บเงินครบแล้ว และได้มีการปิดโครงการแล้วในไตรมาส ที่ 4 ปี 2568 และงาน Modify the 115 kV Existing Pole Nakhon Ratchasima มูลค่าโครงการ 0.55 ล้านบาท มีระยะเวลาก่อสร้างตั้งแต่วันที่ 29 ธันวาคม 2568 – 27 กุมภาพันธ์ 2569 บริษัทฯ ได้รับรู้รายได้ตามสัญญาดังกล่าวจำนวน 0.04 ล้านบาท ในปี 2568 เรียกเก็บเงินแล้วจำนวน 0.04 ล้านบาท ทั้งนี้ โครงการอยู่ระหว่างดำเนินการ	

ลักษณะรายการ	มูลค่ารายการระหว่างกัน (ล้านบาท)	ความจำเป็นและความสมเหตุสมผลของรายการ	ความเห็นของคณะกรรมการตรวจสอบ
	ม.ค. - ธ.ค. 2568		
บริษัท บำเหน็จณรงค์ วินด์ จำกัด รายได้รับเหมาก่อสร้าง	1.75	บริษัทฯ ได้รับงานกับ WNW จำนวน 1 โครงการโดยเป็นงาน Route survey work and route design of 115 kV transmission line มูลค่าโครงการตามสัญญา 1.75 ล้านบาท มีระยะเวลาก่อสร้างตั้งแต่วันที่ 10 ตุลาคม 2567 - 25 ตุลาคม 2567 โดยสัญญาการก่อสร้างมีการขยายระยะเวลาตามการดำเนินงานจริงโดยอัตโนมัติ ทั้งนี้บริษัทฯ ได้รับรู้รายได้ตามสัญญาดังกล่าวและเรียกเก็บเงินครบแล้ว และได้มีการปิดโครงการแล้วในไตรมาสที่ 3 ปี 2568	
บริษัท พันชนะ วินด์ จำกัด รายได้รับเหมาก่อสร้าง	1.75	บริษัทฯ ได้รับงานกับ PCN จำนวน 1 โครงการโดยเป็นงาน Route survey work and route design of 115 kV transmission line มูลค่าโครงการตามสัญญา 1.75 ล้านบาท มีระยะเวลาก่อสร้างตั้งแต่วันที่ 10 ตุลาคม 2567 - 25 ตุลาคม 2567 โดยสัญญาการก่อสร้างมีการขยายระยะเวลาตามการดำเนินงานจริงโดยอัตโนมัติ ทั้งนี้บริษัทฯ ได้รับรู้รายได้ตามสัญญาดังกล่าวและเรียกเก็บเงินครบแล้ว และได้มีการปิดโครงการแล้วในไตรมาสที่ 3 ปี 2568	
บริษัท อุบล วินด์ จำกัด รายได้รับเหมาก่อสร้าง	1.86	บริษัทฯ ได้รับงานกับ UB จำนวน 1 โครงการโดยเป็นงาน Route survey work and route design of 115 kV transmission line มูลค่าโครงการตามสัญญา 1.86 ล้านบาท มีระยะเวลาก่อสร้างตั้งแต่วันที่ 10 ตุลาคม 2567 - 25 ตุลาคม 2567 โดยสัญญาการก่อสร้างมีการขยายระยะเวลาตามการดำเนินงานจริงโดยอัตโนมัติ ทั้งนี้บริษัทฯ ได้รับรู้รายได้ตามสัญญาดังกล่าวและเรียกเก็บเงินครบแล้ว และได้มีการปิดโครงการแล้วในไตรมาสที่ 3 ปี 2568	

ลักษณะรายการ	มูลค่ารายการระหว่างกัน (ล้านบาท)	ความจำเป็นและความสมเหตุสมผลของรายการ	ความเห็นของคณะกรรมการตรวจสอบ
	ม.ค. - ธ.ค. 2568		
บริษัท ยโสธร วินด์ จำกัด รายได้รับเหมาก่อสร้าง	1.86	บริษัทฯ ได้รับงานกับ YST จำนวน 1 โครงการโดยเป็นงาน Route survey work and route design of 115 kV transmission line มูลค่าโครงการตามสัญญา 1.86 ล้านบาท มีระยะเวลาก่อสร้างตั้งแต่วันที่ 10 ตุลาคม 2567 - 25 ตุลาคม 2567 โดยสัญญาการก่อสร้างมีการขยายระยะเวลาตามการดำเนินงานจริงโดยอัตโนมัติ ทั้งนี้บริษัทฯ ได้รับรู้รายได้ตามสัญญาดังกล่าวและเรียกเก็บเงินครบแล้ว และได้มีการปิดโครงการแล้วในไตรมาสที่ 3 ปี 2568	
บริษัท มุกดาหาร นอร์ท วินด์ จำกัด รายได้รับเหมาก่อสร้าง	1.92	บริษัทฯ ได้รับงานกับ MUK1 จำนวน 1 โครงการโดยเป็นงาน Route survey work and route design of 115 kV transmission line มูลค่าโครงการตามสัญญา 1.92 ล้านบาท มีระยะเวลาก่อสร้างตั้งแต่วันที่ 10 ตุลาคม 2567 - 25 ตุลาคม 2567 โดยสัญญาการก่อสร้างมีการขยายระยะเวลาตามการดำเนินงานจริงโดยอัตโนมัติ ทั้งนี้บริษัทฯ ได้รับรู้รายได้ตามสัญญาดังกล่าวและเรียกเก็บเงินครบแล้ว และได้มีการปิดโครงการแล้วในไตรมาสที่ 3 ปี 2568	
บริษัท มุกดาหาร เซาธ์ วินด์ จำกัด รายได้รับเหมาก่อสร้าง	1.92	บริษัทฯ ได้รับงานกับ MUK2 จำนวน 1 โครงการโดยเป็นงาน Route survey work and route design of 115 kV transmission line มูลค่าโครงการตามสัญญา 1.92 ล้านบาท มีระยะเวลาก่อสร้างตั้งแต่วันที่ 10 ตุลาคม 2567 - 25 ตุลาคม 2567 โดยสัญญาการก่อสร้างมีการขยายระยะเวลาตามการดำเนินงานจริงโดยอัตโนมัติ ทั้งนี้บริษัทฯ ได้รับรู้รายได้ตามสัญญาดังกล่าวและเรียกเก็บเงินครบแล้ว และได้มีการปิดโครงการแล้วในไตรมาสที่ 3 ปี 2568	

4. รายได้จากการรับเหมางานให้กับบริษัทที่มีผู้ถือหุ้นร่วมกัน

ลักษณะรายการ	มูลค่ารายการระหว่างกัน (ล้านบาท)	ความจำเป็นและความสมเหตุสมผลของรายการ	ความเห็นของคณะกรรมการตรวจสอบ
	ม.ค. - ธ.ค. 2568		
บริษัท เต็มโก้ จำกัด (มหาชน)			
รายได้รับเหมาก่อสร้าง	12.27	บริษัทฯ ได้รับงานก่อสร้างกับ DEMCO จำนวน 1 โครงการโดยเป็นงานโครงการส่วนต่อขยายตามแนวรถไฟสายสีม่วง ถนนรัตนวิบูลย์ (ถนนราชพฤกษ์ - ถนนกาญจนาภิเษก)-DEMCO มูลค่าโครงการตามสัญญา 100.08 ล้านบาท มีระยะเวลาก่อสร้างตั้งแต่วันที่ 17 มีนาคม 2565 - 29 พฤษภาคม 2570 บริษัทฯ รับรู้รายได้ตามสัญญาดังกล่าวจำนวน 12.27 ล้านบาท ในปี 2568 เรียกเก็บเงินแล้วจำนวน 41.64 ล้านบาท ทั้งนี้ โครงการอยู่ระหว่างดำเนินการ	คณะกรรมการตรวจสอบมีความเห็นว่า รายการดังกล่าวเป็นรายการที่มีความจำเป็นต่อการดำเนินธุรกิจของบริษัทฯ และมีเงื่อนไขเป็นไปตามปกติธุรกิจทั่วไป ไม่มีลักษณะที่เอื้อประโยชน์แก่บุคคลที่เกี่ยวข้องกัน
<u>สินทรัพย์</u>			
รายได้ที่ยังไม่เรียกเก็บ	26.90		
ลูกหนี้งานก่อสร้างและเงินประกันผลงาน	5.54		
ลูกหนี้อื่น	0.03		
<u>หนี้สิน</u>			
เงินรับล่วงหน้าค่าก่อสร้าง	5.47		

9. ข้อมูลทางการเงินที่สำคัญ

รายงานของผู้สอบบัญชีและงบการเงิน

ปี 2567	ตรวจสอบโดย นายยุทธพงษ์ เชื้อเมืองพาน	ผู้สอบบัญชีรับอนุญาต ทะเบียนเลขที่ 9445 บริษัท เอเอ็นเอส ออดิท จำกัด
ปี 2568	ตรวจสอบโดย นายยุทธพงษ์ เชื้อเมืองพาน	ผู้สอบบัญชีรับอนุญาต ทะเบียนเลขที่ 9445 บริษัท เอเอ็นเอส ออดิท จำกัด

งบการเงินของบริษัทสำหรับปีสิ้นสุดวันที่ 31 ธันวาคม 2568 และ 2567 ได้รับการตรวจสอบโดยผู้สอบบัญชีรับอนุญาตจากบริษัท เอเอ็นเอส ออดิท จำกัด โดยผู้สอบบัญชีได้แสดงความเห็นแบบไม่มีเงื่อนไข (Unqualified Opinion) ว่างบการเงินดังกล่าวแสดงฐานะการเงิน ผลการดำเนินงาน และกระแสเงินสดของบริษัทและบริษัทย่อยโดยถูกต้องตามที่ควรในสาระสำคัญ ตามมาตรฐานการรายงานทางการเงิน

สำหรับปี 2567 ผู้สอบบัญชีได้มีข้อสังเกตเกี่ยวกับการปรับปรุงวิธีการระบุอุปกรณ์ที่ยังไม่ติดตั้ง (Uninstalled Materials) ตามหมายเหตุประกอบงบการเงินข้อ 29 ซึ่งบริษัทได้ปรับปรุงงบการเงินย้อนหลังเรียบร้อยแล้ว โดยผู้สอบบัญชีมิได้แสดงความเห็นอย่างมีเงื่อนไขในประเด็นดังกล่าว

ฐานะทางการเงิน

ณ วันที่ 31 ธันวาคม 2568 บริษัทมีสินทรัพย์รวมจำนวน 2,311.16 ล้านบาท เพิ่มขึ้นจากปีก่อนจำนวน 232.98 ล้านบาท หรือคิดเป็นร้อยละ 11.21 โดยหลักเกิดจากการเพิ่มขึ้นของลูกหนี้การค้าและสินทรัพย์ที่เกิดจากสัญญา ซึ่งสอดคล้องกับการขยายตัวของรายได้จากงานรับเหมาก่อสร้างในปี 2568

หน่วย : ล้านบาท

รายการ	ตรวจสอบแล้ว				ตรวจสอบแล้ว			
	งบการเงินรวม				งบการเงินเฉพาะกิจการ			
	2568		2567		2568		2567	
	จำนวน	สัดส่วน	จำนวน	สัดส่วน	จำนวน	สัดส่วน	จำนวน	สัดส่วน
สินทรัพย์								
เงินสดและรายการเทียบเท่าเงินสด	255.16	11.04%	220.37	10.60%	252.79	10.94%	217.92	10.49%
ลูกหนี้การค้าและลูกหนี้หมุนเวียนอื่น	476.29	20.61%	227.40	10.94%	476.29	20.61%	227.40	10.94%
สินทรัพย์ที่เกิดจากสัญญา - หมุนเวียน	1,001.36	43.33%	953.79	45.90%	1,001.36	43.32%	953.79	45.89%
วัสดุคงเหลือ	106.89	4.62%	154.49	7.43%	106.89	4.62%	154.49	7.43%
เงินจ่ายล่วงหน้าค่าวัสดุก่อสร้างและ ผู้รับเหมา	87.49	3.79%	125.81	6.05%	87.49	3.79%	125.81	6.05%
สินทรัพย์ทางการเงินหมุนเวียนอื่น	0.32	0.01%	-	-	0.32	-	-	-
รวมสินทรัพย์หมุนเวียน	1,927.51	83.40%	1,681.87	80.93%	1,925.13	83.29%	1,679.42	80.81%
สินทรัพย์ทางการเงินไม่หมุนเวียนอื่น	251.00	10.86%	254.05	12.22%	251.00	10.86%	254.05	12.22%
เงินลงทุนในบริษัทย่อยและบริษัทร่วม - สุทธิ	-	0.00%	-	0.00%	2.50	0.11%	2.50	0.12%
สินทรัพย์ที่เกิดจากสัญญา-ไม่หมุนเวียน	7.89	0.34%	0.84	0.04%	7.89	0.34%	0.84	0.04%
ที่ดิน อาคารและอุปกรณ์ - สุทธิ	82.30	3.56%	88.91	4.28%	82.30	3.56%	88.91	4.28%
สินทรัพย์สิทธิการใช้ - สุทธิ	14.42	0.62%	15.32	0.74%	14.42	0.62%	15.32	0.74%
สินทรัพย์ไม่มีตัวตน - สุทธิ	1.85	0.08%	1.94	0.09%	1.85	0.08%	1.94	0.09%
ภาษีเงินได้ถูกหัก ณ ที่จ่าย	11.84	0.51%	24.00	1.16%	11.84	0.51%	24.00	1.16%
สินทรัพย์ภาษีเงินได้รอตัดบัญชี	13.82	0.60%	10.36	0.50%	13.82	0.60%	10.36	0.50%
สินทรัพย์ไม่หมุนเวียนอื่น	0.55	0.02%	0.90	0.04%	0.55	0.02%	0.90	0.04%
รวมสินทรัพย์ไม่หมุนเวียน	383.66	16.60%	396.32	19.07%	386.16	16.71%	398.82	19.19%
รวมสินทรัพย์	2,311.16	100.00%	2,078.18	100.00%	2,311.29	100.00%	2,078.24	100.00%

ฐานะทางการเงิน (ต่อ)

หน่วย : ล้านบาท

รายการ	ตรวจสอบแล้ว				ตรวจสอบแล้ว			
	งบการเงินรวม				งบการเงินเฉพาะกิจการ			
	2568		2567		2568		2567	
	จำนวน	สัดส่วน	จำนวน	สัดส่วน	จำนวน	สัดส่วน	จำนวน	สัดส่วน
หนี้สินและส่วนของผู้ถือหุ้น								
เงินกู้ยืมระยะสั้นจากสถาบันการเงิน	301.55	13.05%	391.46	18.84%	301.55	13.05%	391.46	18.84%
เจ้าหนี้การค้าและเจ้าหนี้หมุนเวียนอื่น	788.29	34.11%	498.43	23.98%	788.24	34.10%	498.38	23.98%
หนี้สินที่เกิดจากสัญญา - หมุนเวียน	188.40	8.15%	225.65	10.86%	188.40	8.15%	225.65	10.86%
ส่วนของหนี้สินตามสัญญาเช่าที่ถึงกำหนดชำระภายในหนึ่งปี	4.26	0.18%	3.74	0.18%	4.26	0.18%	3.74	0.18%
ภาษีเงินได้นิติบุคคลค้างจ่าย	2.78	0.12%	-	0.00%	2.78	0.12%	-	0.00%
เจ้าหนี้เงินประกันผลงาน	42.60	1.84%	40.33	1.94%	42.60	1.84%	40.33	1.94%
ประมาณการหนี้สินสำหรับการรับประกันงานก่อสร้าง	14.44	0.62%	13.42	0.65%	14.44	0.62%	13.42	0.65%
หนี้สินทางการเงินหมุนเวียนอื่น	0.32	0.01%	-	0.00%	0.32	0.01%	-	0.00%
รวมหนี้สินหมุนเวียน	1,342.62	58.09%	1,173.01	56.44%	1,342.58	58.09%	1,172.96	56.44%
หนี้สินตามสัญญาเช่า - สหุติ	4.87	0.21%	6.91	0.33%	4.87	0.21%	6.91	0.33%
ประมาณการหนี้สินไม่หมุนเวียนสำหรับผลประโยชน์พนักงาน	28.01	1.21%	28.25	1.36%	28.01	1.21%	28.25	1.36%
เจ้าหนี้เงินประกันผลงาน-ไม่หมุนเวียน	9.75	0.42%	5.36	0.26%	9.75	0.42%	5.36	0.26%
รวมหนี้สินไม่หมุนเวียน	42.63	1.84%	40.52	1.95%	42.63	1.84%	40.52	1.95%
รวมหนี้สิน	1,385.25	59.94%	1,213.53	58.39%	1,385.21	59.93%	1,213.49	58.39%
ทุนจดทะเบียน	687.50	29.75%	687.50	33.08%	687.50	29.75%	687.50	33.08%
ทุนจดทะเบียนที่ออกและชำระแล้ว	517.50	22.39%	517.50	24.90%	517.50	22.39%	517.50	24.90%
ส่วนเกินจากการจ่ายโดยใช้หุ้นเป็นเกณฑ์	47.50	2.06%	47.50	2.29%	47.50	2.06%	47.50	2.29%
กำไรสะสม จัดสรรแล้วเป็นสำรองตามกฎหมาย	30.88	1.34%	28.10	1.35%	30.88	1.34%	28.10	1.35%
กำไรสะสม ยังไม่ได้จัดสรร	330.03	14.28%	271.55	13.07%	330.20	14.29%	271.65	13.07%
องค์ประกอบอื่นของส่วนของผู้ถือหุ้น	-	0.00%	-	0.00%	-	0.00%	-	0.00%
รวมส่วนของผู้ถือหุ้น	925.91	40.06%	864.65	41.61%	926.08	40.07%	864.75	41.61%
รวมหนี้สินและส่วนของผู้ถือหุ้น	2,311.16	100.00%	2,078.18	100.00%	2,311.29	100.00%	2,078.24	100.00%

งบกำไรขาดทุนเบ็ดเสร็จ

ในปี 2568 บริษัทฯ มีรายได้รวม 2,288.64 ล้านบาท เพิ่มขึ้นจากปีก่อนร้อยละ 18.97 โดยรายได้หลักมาจากธุรกิจรับเหมาก่อสร้างจำนวน 2,262.90 ล้านบาท คิดเป็นร้อยละ 98.88 ของรายได้รวม

บริษัทฯ มีกำไรสุทธิ 55.58 ล้านบาท เพิ่มขึ้นจากปีก่อนจำนวน 6.80 ล้านบาท หรือร้อยละ 13.94 สะท้อนถึงการเติบโตของรายได้จากโครงการก่อสร้าง แม้อัตรากำไรขั้นต้นจะอยู่ในระดับใกล้เคียงปีก่อนที่ประมาณร้อยละ 10

หน่วย : ล้านบาท

รายการ	ตรวจสอบแล้ว				ตรวจสอบแล้ว			
	งบการเงินรวม				งบการเงินเฉพาะกิจการ			
	2568		2567		2568		2567	
	จำนวน	สัดส่วน	จำนวน	สัดส่วน	จำนวน	สัดส่วน	จำนวน	สัดส่วน
รายได้								
รายได้รับเหมาก่อสร้าง	2,262.90	98.88%	1,912.43	99.42%	2,262.90	98.88%	1,912.43	99.42%
รายได้จากการขาย	25.74	1.12%	11.16	0.58%	25.74	1.12%	11.16	0.58%
รวมรายได้	2,288.64	100.00%	1,923.59	100.00%	2,288.64	100.00%	1,923.59	100.00%
ต้นทุน								
ต้นทุนรับเหมาก่อสร้าง	(2,031.61)	-88.77%	(1,711.17)	-88.96%	(2,031.61)	-88.77%	(1,711.17)	-88.96%
ต้นทุนขาย	(21.92)	-0.96%	(10.72)	-0.56%	(21.92)	-0.96%	(10.72)	-0.56%
รวมต้นทุน	(2,053.53)	-89.73%	(1,721.88)	-89.51%	(2,053.53)	-89.73%	(1,721.88)	-89.51%
กำไรขั้นต้น	235.11	10.27%	201.71	10.49%	235.11	10.27%	201.71	10.49%
รายได้อื่น	3.55	0.15%	3.23	0.17%	3.54	0.15%	3.22	0.17%
ค่าใช้จ่ายในการบริหาร	(146.99)	-6.41%	(120.90)	-6.27%	(146.91)	-6.41%	(120.80)	-6.27%
กำไรก่อนต้นทุนทางการเงิน	91.67	4.00%	84.04	4.36%	91.74	4.00%	84.14	4.37%
ต้นทุนทางการเงิน	(21.27)	-0.93%	(21.80)	-1.13%	(21.27)	-0.93%	(21.80)	-1.13%
ค่าใช้จ่ายภาษีเงินได้	(14.82)	-0.65%	(13.47)	-0.70%	(14.82)	-0.65%	(13.47)	-0.70%
กำไรสำหรับปี	55.58	2.42%	48.78	2.53%	55.65	2.43%	48.87	2.54%
กำไรขาดทุนเบ็ดเสร็จอื่น:								
กำไรเบ็ดเสร็จอื่นสำหรับปี - สุทธิจากภาษี	5.68	0.25%	-	0.00%	5.68	0.25%	-	0.00%
กำไรเบ็ดเสร็จรวมสำหรับปี	61.26	2.67%	48.78	2.53%	61.33	2.68%	48.87	2.54%

งบกระแสเงินสด

หน่วย : ล้านบาท

รายการ	ตรวจสอบแล้ว		ตรวจสอบแล้ว	
	งบการเงินรวม		งบการเงินเฉพาะกิจการ	
	2568	2567	2568	2567
	จำนวน	จำนวน	จำนวน	จำนวน
กระแสเงินสดจากกิจกรรมดำเนินงาน				
กำไรสุทธิสำหรับปี	55.58	48.78	55.65	48.87
<u>รายการปรับกระทบกำไรเป็นเงินสดรับ (จ่าย) สุทธิจากกิจกรรมดำเนินงาน</u>				
ค่าใช้จ่ายภาษีเงินได้	14.82	13.47	14.82	13.47
ค่าเสื่อมราคา	10.84	11.43	10.84	11.43
ค่าตัดจำหน่าย	0.78	1.19	0.78	1.19
ภาษีเงินได้ถูกหัก ณ ที่จ่ายตัดจ่าย	0.19	-	0.19	-
กำไรจากการขายสินทรัพย์	(0.05)	(0.24)	(0.05)	(0.24)
ผลขาดทุนด้านเครดิตของลูกค้าหนี้นอกระบบอื่น	14.23	2.06	14.23	2.06
หนี้สูญ	0.11	2.14	0.11	2.14
ค่าเผื่อมูลค่าสินค้าลดลง	0.26	0.05	0.26	0.05
ประมาณการหนี้สินสำหรับการรับประกันงานก่อสร้าง	2.25	2.70	2.25	2.70
ค่าใช้จ่ายผลประโยชน์ระยะยาวของพนักงาน	6.86	4.10	6.86	4.10
ต้นทุนทางการเงิน	21.27	21.80	21.27	21.80
กำไรจากการดำเนินงานก่อนการเปลี่ยนแปลงในสินทรัพย์และหนี้สินดำเนินงาน	127.13	107.46	127.21	107.56
สินทรัพย์ดำเนินงาน (เพิ่มขึ้น) ลดลง				
ลูกหนี้การค้าและลูกหนี้นอกระบบอื่น	(263.23)	(62.35)	(263.23)	(62.35)
สินทรัพย์ที่เกิดจากสัญญา	(54.61)	(104.47)	(54.61)	(104.47)
วัสดุคงเหลือ	47.35	(22.36)	47.35	(22.36)
เงินจ่ายล่วงหน้าค่าวัสดุก่อสร้างและผู้รับเหมา	38.32	10.48	38.32	10.48
สินทรัพย์ทางการเงินหมุนเวียนอื่น	(0.32)	-	(0.32)	-
สินทรัพย์ไม่หมุนเวียนอื่น	0.35	0.05	0.35	0.05
หนี้สินดำเนินงานเพิ่มขึ้น (ลดลง)				
เจ้าหนี้การค้าและเจ้าหนี้นอกระบบอื่น	290.38	26.60	290.38	26.56
หนี้สินที่เกิดจากสัญญา	(37.25)	(87.45)	(37.25)	(87.45)
เจ้าหนี้เงินประกันผลงาน	6.67	(15.99)	6.67	(15.99)
หนี้สินทางการเงินหมุนเวียนอื่น	0.32	-	0.32	-
เงินสดได้มา (ใช้ไปใน) การดำเนินงาน	155.10	(148.03)	155.17	(147.98)

งบกระแสเงินสด (ต่อ)

หน่วย : ล้านบาท

รายการ	ตรวจสอบแล้ว		ตรวจสอบแล้ว	
	งบการเงินรวม		งบการเงินเฉพาะกิจการ	
	2568	2567	2568	2567
	จำนวน	จำนวน	จำนวน	จำนวน
รับคืนเงินภาษีเงินได้ถูกหัก ณ ที่จ่าย	21.20	8.34	21.20	8.34
จ่ายชำระภาระผูกพันผลประโยชน์พนักงาน	-	(1.10)	-	(1.10)
จ่ายชำระค่ารับประกันงานก่อสร้าง	(1.22)	(0.99)	(1.22)	(0.99)
จ่ายต้นทุนทางการเงิน	(21.89)	(21.60)	(21.89)	(21.60)
จ่ายภาษีเงินได้ถูกหัก ณ ที่จ่าย	(26.14)	(19.63)	(26.14)	(19.63)
เงินสดสุทธิได้มาจาก (ใช้ไปใน) กิจกรรมดำเนินงาน	127.04	(183.02)	127.11	(182.97)
กระแสเงินสดจากกิจกรรมลงทุน				
สินทรัพย์ทางการเงินหมุนเวียนอื่น (เพิ่มขึ้น) ลดลง	3.05	(13.54)	3.05	(13.54)
เงินสดจ่ายเพื่อซื้อเงินลงทุนในบริษัทย่อย	-	-	-	(2.50)
เงินสดจ่ายเพื่อซื้อที่ดิน อาคารและอุปกรณ์	(1.11)	(3.20)	(1.11)	(3.20)
เงินสดรับจากการจำหน่ายสินทรัพย์	0.94	0.28	0.94	0.28
เงินสดจ่ายเพื่อซื้อสินทรัพย์สิทธิการใช้	(0.75)	-	(0.75)	-
เงินสดจ่ายเพื่อซื้อสินทรัพย์ไม่มีตัวตน	(0.69)	(1.21)	(0.69)	(1.21)
เงินสดสุทธิได้มาจาก (ใช้ไปใน) กิจกรรมลงทุน	1.44	(17.67)	1.44	(20.17)
กระแสเงินสดจากกิจกรรมจัดหาเงิน				
เงินกู้ยืมระยะสั้นจากสถาบันการเงินเพิ่มขึ้น (ลดลง)	(89.91)	85.88	(89.91)	85.88
จ่ายชำระหนี้สินตามสัญญาเช่า	(3.77)	(3.62)	(3.77)	(3.62)
เงินสดจ่ายเงินกู้ยืมระยะยาวจากสถาบันการเงิน	-	(2.43)	-	(2.43)
เงินสดสุทธิได้มาจาก (ใช้ไปใน) กิจกรรมจัดหาเงิน	(93.68)	79.82	(93.68)	79.82
เงินสดและรายการเทียบเท่าเงินสดเพิ่มขึ้น (ลดลง) สุทธิ	34.79	(119.88)	34.87	(122.33)
เงินสดและรายการเทียบเท่าเงินสดต้นปี	220.37	341.24	217.92	341.24
เงินสดและรายการเทียบเท่าเงินสดปลายปี	255.16	220.37	252.79	217.92
ข้อมูลเพิ่มเติมประกอบงบกระแสเงินสด				
รายการที่ไม่เป็นตัวเงิน				
หนี้สินตามสัญญาเช่าจากการซื้อทรัพย์สิน	2.25	-	2.25	-
เจ้าหนี้ซื้อทรัพย์สินถาวรและสินทรัพย์ไม่มีตัวตนเพิ่มขึ้น	0.10	0.19	0.10	0.19
โอนสินทรัพย์สิทธิการใช้ไปเป็นสินทรัพย์ถาวร	-	(0.78)	-	(0.78)

อัตราส่วนทางการเงินที่สำคัญ

ในปี 2568 บริษัทมีอัตราส่วนสภาพคล่อง (Current Ratio) อยู่ที่ 1.44 เท่า ใกล้เคียงกับปีก่อนที่ 1.43 เท่า สะท้อนถึงความสามารถในการชำระหนี้ระยะสั้นของบริษัทที่ยังคงอยู่ในระดับเหมาะสม อัตราส่วนหนี้สินต่อส่วนของผู้ถือหุ้น (Debt to Equity Ratio) อยู่ที่ 1.50 เท่า เพิ่มขึ้นเล็กน้อยจาก 1.40 เท่าในปีก่อน สอดคล้องกับการใช้เงินทุนหมุนเวียนเพื่อรองรับการขยายตัวของโครงการก่อสร้าง

รายการ	ตรวจสอบแล้ว		ตรวจสอบแล้ว	
	งบการเงินรวม		งบการเงินเฉพาะกิจการ	
	2568	2567	2568	2567
	จำนวน	จำนวน	จำนวน	จำนวน
<u>อัตราส่วนสภาพคล่อง (Liquidity Ratio)</u>				
อัตราส่วนสภาพคล่อง (เท่า)	1.44	1.43	1.43	1.43
อัตราส่วนสภาพคล่องหมุนเร็ว (เท่า)	0.54	0.38	0.54	0.38
อัตราส่วนสภาพคล่องกระแสเงินสด (เท่า)	0.09	(0.16)	0.10	(0.16)
อัตราส่วนหมุนเวียนลูกหนี้การค้า (เท่า)	4.81	9.72	4.81	9.72
ระยะเวลาเก็บหนี้เฉลี่ย (วัน)	75.96	37.56	75.96	37.56
อัตราส่วนหมุนเวียนสินค้าคงเหลือ (เท่า)	19.21	11.15	19.21	11.15
ระยะเวลาขายสินค้าเฉลี่ย (วัน)	19.00	32.75	19.00	32.75
อัตราส่วนหมุนเวียนเจ้าหนี้ (เท่า)	2.77	3.69	2.77	3.69
ระยะเวลาชำระหนี้ (วัน)	131.77	98.84	131.77	98.84
วงจรเงินสด (วัน)	0.00	0.00	0.00	0.00
<u>อัตราส่วนแสดงความสามารถในการหากำไร (Profitability Ratio)</u>				
อัตรากำไรขั้นต้น	0.10	0.10	0.10	0.10
อัตรากำไรจากการดำเนินงาน	0.04	0.04	0.04	0.04
อัตราส่วนรายได้อื่นต่อรายได้รวม	0.00	0.00	0.00	0.00
อัตราส่วนเงินสดต่อการหากำไร	1.39	(2.18)	1.39	(2.17)
อัตรากำไรสุทธิ	0.02	0.03	0.02	0.03
อัตราผลตอบแทนผู้ถือหุ้น	0.06	0.06	0.06	0.06
<u>อัตราส่วนแสดงประสิทธิภาพในการดำเนินงาน (Efficiency Ratio)</u>				
อัตราผลตอบแทนจากสินทรัพย์	0.02	0.02	0.03	0.02
อัตราผลตอบแทนจากสินทรัพย์ถาวร	0.81	0.68	0.78	0.67
อัตราการหมุนของสินทรัพย์ (เท่า)	0.99	0.93	1.04	0.94
<u>อัตราส่วนวิเคราะห์นโยบายทางการเงิน (Financial Policy Ratio)</u>				
อัตราส่วนหนี้สินต่อส่วนของผู้ถือหุ้น (เท่า)	1.50	1.40	1.50	1.40
อัตราส่วนความสามารถชำระดอกเบี้ย (เท่า)	4.72	4.47	4.72	4.48
หนี้สินที่มีภาระดอกเบี้ยต่อกำไรก่อนดอกเบี้ยจ่าย ภาษีเงินได้ ค่าเสื่อมราคาและค่าตัดจำหน่าย (เท่า)	3.01	4.16	3.01	4.16
อัตราส่วนความสามารถชำระภาระผูกพัน (เท่า)	0.34	0.24	0.34	0.24
อัตราการจ่ายเงินปันผล	-	-	-	-

อัตราส่วนทางการเงินที่สำคัญ (ต่อ)

รายการ	ตรวจสอบแล้ว		ตรวจสอบแล้ว	
	งบการเงินรวม		งบการเงินเฉพาะกิจการ	
	2568	2567	2568	2567
	จำนวน	จำนวน	จำนวน	จำนวน
อัตราส่วนหนี้สินที่มีภาระดอกเบี้ยต่อส่วนของผู้ถือหุ้น	0.34	0.47	0.34	0.46
อัตราส่วนหนี้สินที่มีภาระดอกเบี้ยต่อกำไรก่อนดอกเบี้ยและภาษี และค่าเสื่อมราคาและค่าตัดจำหน่าย	3.01	4.16	3.01	4.16
อัตราส่วนหนี้สินที่มีภาระดอกเบี้ยที่ครบกำหนดภายใน 1 ปี ต่อหนี้สินที่มีภาระดอกเบี้ยทั้งหมด	0.98	0.98	0.98	0.98
อัตราส่วนเงินกู้ยืมจากสถาบันการเงินต่อหนี้สินรวม	0.22	0.32	0.22	0.32
ข้อมูลต่อหุ้น				
มูลค่าที่ตราไว้ต่อหุ้น (บาท)	0.50	0.50	0.50	0.50
มูลค่าทางบัญชีต่อหุ้น (บาท)	0.89	0.84	0.89	0.84
กำไรสุทธิต่อหุ้น				
- กำไรสุทธิต่อหุ้นขั้นพื้นฐาน (บาท) 1/	0.05	0.05	0.05	0.05
- กำไรสุทธิต่อหุ้น คำนวณโดยวิธี Fully Diluted (บาท) 2/	0.04	0.04	0.04	0.04
จำนวนหุ้นสามัญถัวเฉลี่ยถ่วงน้ำหนัก (ล้านหุ้น)	1,035.00	1,035.00	1,035.00	1,035.00
จำนวนหุ้นสามัญ Fully Diluted (ล้านหุ้น)	1,375.00	1,375.00	1,375.00	1,375.00

หมายเหตุ: 1/ คำนวณจากจำนวนหุ้นสามัญถัวเฉลี่ยถ่วงน้ำหนัก

2/ คำนวณจากจำนวนหุ้นสามัญที่จดทะเบียนทั้งหมด 1,375,000,000 หุ้น

ในปี 2568 บริษัทมีกำไรสุทธิต่อหุ้นขั้นพื้นฐาน (Basic EPS) เท่ากับ 0.05 บาทต่อหุ้น เท่ากับปีก่อน ขณะที่มูลค่าทางบัญชีต่อหุ้น (Book Value per Share) เพิ่มขึ้นจาก 0.84 บาท เป็น 0.89 บาท สะท้อนถึงการเพิ่มขึ้นของกำไรสะสมของบริษัท

10. คำอธิบายและการวิเคราะห์ของฝ่ายจัดการ (MD&A)

รายได้รวม

ปัจจุบัน บริษัทฯ และบริษัทย่อย ดำเนินธุรกิจรับเหมาก่อสร้างงานวิศวกรรมไฟฟ้าและพลังงานทดแทนแบบครบวงจร เป็นหลักให้กับหน่วยงานภาครัฐและภาคเอกชน โดยสามารถแบ่งประเภทของธุรกิจออกได้ 3 ประเภท ได้แก่ 1) ธุรกิจให้บริการก่อสร้างสถานีไฟฟ้า 2) ธุรกิจให้บริการก่อสร้างระบบสายส่งและระบบจำหน่ายไฟฟ้า 3) ธุรกิจให้บริการก่อสร้างโรงไฟฟ้าพลังงานทดแทน รวมทั้งบริษัทฯ และบริษัทย่อย ยังมีรายได้จากการจำหน่ายอุปกรณ์ไฟฟ้าและอุปกรณ์ก่อสร้าง ซึ่งเป็นรายได้ที่เกี่ยวข้องกับบริการรับเหมาก่อสร้าง ทั้งนี้ รายได้ของบริษัทฯ และบริษัทย่อย สามารถสรุปได้ดังต่อไปนี้

ประเภทรายได้	ปี 2568		ปี 2567	
	ล้านบาท	ร้อยละ	ล้านบาท	ร้อยละ
1. รายได้จากการก่อสร้างสถานีไฟฟ้า	1,749.42	76.32	1,158.50	60.12
2. รายได้จากการก่อสร้างระบบสายส่งและระบบจำหน่ายไฟฟ้า	476.67	20.80	742.69	38.54
3. รายได้จากการก่อสร้างโรงไฟฟ้าพลังงานทดแทน	36.81	1.61	11.24	0.58
รายได้รับเหมาก่อสร้าง	2,262.90	98.73	1,912.43	99.25
รายได้จากการขาย	25.74	1.12	11.16	0.58
รายได้อื่น	3.55	0.15	3.23	0.17
รายได้รวม	2,292.19	100.00	1,926.82	100.00

ในปี 2568 บริษัทฯ และบริษัทย่อย มีรายได้รวมจำนวน 2,292.19 ล้านบาท โดยมีรายได้รับเหมาก่อสร้างคิดเป็นสัดส่วนร้อยละ 98.73 ของรายได้รวม ในช่วงระยะเวลาที่ผ่านมา อย่างไรก็ตาม หากพิจารณาฐานลูกค้าจากรายได้รับเหมาก่อสร้างดังกล่าว พบว่าบริษัทฯ และบริษัทย่อย มีกลุ่มลูกค้าทั้งภาคเอกชน และภาครัฐดังนี้

ประเภทรายได้	ปี 2567		ปี 2567	
	ล้านบาท	ร้อยละ	ล้านบาท	ร้อยละ
1. รายได้รับเหมาก่อสร้างจากภาคเอกชน	216.36	9.56	307.13	16.06
2. รายได้รับเหมาก่อสร้างจากภาครัฐ	2,046.54	90.44	1,605.30	83.94
รายได้รับเหมาก่อสร้าง	2,262.90	100.00	1,912.43	100.00

จากตารางข้างต้น จะเห็นได้ว่าในปี 2568 รายได้จากการรับเหมาก่อสร้างของบริษัทฯ และบริษัทย่อย ส่วนใหญ่กว่าร้อยละ 90.44 มาจากภาครัฐ ทั้งนี้เนื่องจากภาครัฐมีงบประมาณลงทุนเพิ่มในงานก่อสร้างระบบสายส่งและระบบจำหน่ายไฟฟ้า รวมทั้งงานก่อสร้างสถานีไฟฟ้ามากขึ้น ทำให้บริษัทฯ และบริษัทย่อย หันมาเน้นการรับงานจากทางภาครัฐเป็นหลัก เพื่อให้สอดคล้องกับทิศทางการลงทุนในอุตสาหกรรมพลังงานไฟฟ้าภายในประเทศไทย

รายได้จากการรับเหมาก่อสร้าง

รายได้จากการรับเหมาก่อสร้างเป็นรายได้ที่เกิดจากมูลค่าโครงการที่บริษัทฯ และบริษัทย่อย ตกลงร่วมกันกับผู้ว่าจ้าง โดยมูลค่าโครงการดังกล่าวอาจมีมูลค่าเพิ่มขึ้นหรือลดลงตามการเปลี่ยนแปลงของขอบเขตงาน ซึ่งส่วนใหญ่จะเปลี่ยนแปลงตามความต้องการของผู้ว่าจ้างเป็นหลัก ทั้งนี้ บริษัทฯ และบริษัทย่อย จะรับรู้รายได้ตามสัญญา โดยอ้างอิงจากอัตราส่วนต้นทุนงานก่อสร้างที่เกิดขึ้นจริงจนถึงวันสิ้นสุดงวดกับต้นทุนงานก่อสร้างทั้งหมดเพื่อให้การก่อสร้างเสร็จสมบูรณ์ตามสัญญา และรับรู้รายได้ด้วยต้นทุนสินค้าที่ลูกค้ารับโอนการควบคุมไปแล้วแต่ยังไม่ได้ติดตั้ง (ถ้ามี) ทั้งนี้ หากมูลค่าและความสำเร็จของงานตามสัญญาก่อสร้างไม่สามารถประมาณการได้อย่างน่าเชื่อถือ รายได้ตามสัญญาก่อสร้างจะรับรู้ตามต้นทุนที่เกิดขึ้นจริงที่คาดว่าจะได้รับคืนเท่านั้น ซึ่งบริษัทฯ และบริษัทย่อย จะตั้งสำรองค่าเผื่อผลขาดทุนจากงานก่อสร้างทันทีที่ทราบว่าจะมีผลขาดทุนเกิดขึ้น โดยบริษัทฯ และบริษัทย่อย มีรายได้จากการรับเหมาก่อสร้างแต่ละประเภทดังต่อไปนี้

ในปี 2568 บริษัทฯ และบริษัทย่อย มีรายได้หลักจากการก่อสร้างสถานีไฟฟ้าจำนวน 1,749.42 ล้านบาท คิดเป็นสัดส่วนร้อยละ 76.32 ของรายได้รวม โดยรายได้หลักส่วนใหญ่มาจากโครงการก่อสร้างสถานีไฟฟ้าให้กับการไฟฟ้าส่วนภูมิภาค จำนวน 18 โครงการ และโครงการก่อสร้างสถานีให้กับหน่วยงานอื่นและภาคเอกชนจำนวน 5 โครงการ ประกอบด้วยงานก่อสร้างสถานีไฟฟ้า งานปรับปรุงสถานีไฟฟ้า และงานติดตั้งหม้อแปลงไฟฟ้า เป็นต้น ซึ่งมีมูลค่าโครงการตามสัญญาทั้งหมด 6,220.19 ล้านบาท โดยบริษัทฯ และบริษัทย่อย ได้รับรู้รายได้แล้วจนถึง ณ วันที่ 31 ธันวาคม 2568 จำนวน 4,767.24 ล้านบาท คิดเป็นการรับรู้รายได้ในปี 2568 เป็นสัดส่วนร้อยละ 28.12 ของมูลค่าโครงการดังกล่าว ในขณะที่รายได้จากการก่อสร้างสถานีไฟฟ้าที่เหลือจำนวน 1,452.95 ล้านบาท ส่วนใหญ่มาจากโครงการบำรุงรักษาก่อสร้างสถานีไฟฟ้าชนิด Indoor GIS ระบบ 115/11 เควี และงานก่อสร้างสายส่งระบบ 115 เควี ให้บริษัท ฮั่วหยาง ดาต้า เซ็นเตอร์ 1 (ประเทศไทย) จำกัด จ.ระยอง จำนวน 679.56 ล้านบาท ซึ่งมีมูลค่าโครงการตามสัญญาทั้งหมด 701.50 ล้านบาท คิดเป็นสัดส่วนร้อยละ 96.87 ของมูลค่าโครงการ โครงการก่อสร้างสถานีไฟฟ้า Indoor GIS ระบบ 115/11 เควี ก่อสร้างสายส่งระบบ 115 เควี งานติดตั้งระบบสื่อสาร และงานก่อสร้างติดตั้งเส้นใยแก้วนำแสง ให้บริษัท เคทู สแตรททิจิค อินฟราสตรัคเจอร์ (ประเทศไทย) จำกัด จำนวน 369.84 ล้านบาท ซึ่งมีมูลค่าโครงการตามสัญญา 453.00 ล้านบาท คิดเป็นสัดส่วนร้อยละ 81.64 ของมูลค่าโครงการ โครงการก่อสร้างสถานีไฟฟ้า ชนิด Indoor GIS ระบบ 115/22 เควี และสายส่งระบบ 115 เควี ให้บริษัท ดิจิทัลแลนด์ เซอร์วิสเชส (ประเทศไทย) จำกัด จ.ชลบุรี จำนวน 208.64 ล้านบาท ซึ่งมีมูลค่าโครงการตามสัญญา 689.91 ล้านบาท คิดเป็นสัดส่วนร้อยละ 30.24 ของมูลค่าโครงการ โครงการก่อสร้างสถานีไฟฟ้าย่อย ต.แสนสุข จำนวน 72.25 ล้านบาท มูลค่าโครงการตามสัญญา 137.55 ล้านบาท คิดเป็นสัดส่วน 47.43 ของมูลค่าโครงการ โครงการก่อสร้างสฟ.ท่าทราย1 และก่อสร้างพร้อมติดตั้งสวิตช์เกียร์ 22 เควี สฟ.บ้านไร่ สฟ.เพชรบูรณ์1 สฟ.หนองบัว จำนวน 66.02 ล้านบาท ซึ่งมีมูลค่าตามสัญญา 403.80 ล้านบาท คิดเป็นสัดส่วน 16.35 ของมูลค่าโครงการ เป็นต้น

นอกจากนี้ บริษัทฯ และบริษัทย่อย ยังมีรายได้จากการก่อสร้างระบบสายส่งและระบบจำหน่ายไฟฟ้าจำนวน 476.67 ล้านบาท คิดเป็นสัดส่วนร้อยละ 20.80 ของรายได้รวม โดยรายได้หลักส่วนใหญ่มาจากโครงการก่อสร้างระบบสายส่งและระบบจำหน่ายไฟฟ้าให้กับการไฟฟ้าส่วนภูมิภาคและการไฟฟ้านครหลวง จำนวน 15 โครงการ โครงการก่อสร้างระบบสายส่งและระบบจำหน่ายไฟฟ้าและโครงการระบบอื่น ๆ ให้กับหน่วยงานอื่นและภาคเอกชนจำนวน 22 โครงการ โครงการก่อสร้างประกอบด้วยงานเคเบิลใต้ดิน และงานก่อสร้างสายส่ง 115 เควีและ 22 เควี งานก่อสร้างเสาเหล็กชนิด 8 เหลี่ยม งาน Survey Work and Route design เป็นต้น ซึ่งมีมูลค่าโครงการตามสัญญาทั้งหมด 2,379.44 ล้านบาท โดยบริษัทฯ และบริษัทย่อย ได้รับรู้รายได้แล้วจนถึง ณ วันที่ 31 ธันวาคม 2568 จำนวน 1,743.80 ล้านบาท คิดเป็นการรับรู้รายได้ในปี 2568 เป็นสัดส่วนร้อยละ 20.03 ของมูลค่าโครงการ ดังกล่าว ในขณะที่รายได้จากการก่อสร้างที่เหลือจำนวน 635.64 ล้านบาท ส่วนใหญ่มาจากโครงการปรับปรุงสายส่งระบบ 115 เควี เป็นเสาเหล็กชนิด 8 เหลี่ยม (Monopole) ระบบจำหน่าย 22 เควี และระบบเคเบิลใยแก้วนำแสง ใต้ไลน์สายส่งระบบ 115 เควี - กฟส.มวกเหล็ก จำนวน 14.22 ล้านบาท ซึ่งมีมูลค่าโครงการตามสัญญาทั้งหมด 14.23 ล้านบาท คิดเป็นสัดส่วน 92.13 ของมูลค่าโครงการ โครงการก่อสร้างระบบส่งไฟฟ้า 115 kV ให้ บจก.อีสานพลังงานสะอาด จ.มุกดาหาร จำนวน 181.84 ล้านบาท ซึ่งมีมูลค่าโครงการตามตามสัญญา 216.03 ล้านบาท คิดเป็นสัดส่วน 84.17 ของมูลค่าโครงการ โครงการก่อสร้างปรับปรุงสายส่งและระบบจำหน่ายไฟฟ้าเป็นเคเบิลใต้ดินบริเวณถนนรังสิต - ปทุมธานี จำนวน 191.88 ล้านบาท ซึ่งมีมูลค่าโครงการตามสัญญา 207.96 ล้านบาท คิดเป็นสัดส่วน 92.27 ของมูลค่าโครงการ โครงการก่อสร้าง Construction of 22 kV line IU-G in Amata zone B project Chonburi จำนวน 90.66 ล้านบาท ซึ่งมีมูลค่าโครงการตามสัญญา 92.00 ล้านบาท คิดเป็นสัดส่วน 98.55 ของมูลค่าโครงการ โครงการเปลี่ยนระบบสายไฟฟ้าอากาศเป็นสายไฟฟ้าใต้ดิน ส่วนต่อขยายตามแนวรถไฟฟ้าสายสีม่วง ถ.รัตนนิเบศร์ จำนวน 138.95 ล้านบาท ซึ่งมีมูลค่าโครงการตามสัญญา 467.70 ล้านบาท คิดเป็นสัดส่วน 30.17 ของมูลค่าโครงการ เป็นต้น

สำหรับรายได้จากการก่อสร้างโรงไฟฟ้าพลังงานทดแทนจำนวน 36.81 ล้านบาท คิดเป็นสัดส่วนร้อยละ 1.61 ของรายได้รวม โดยรายได้ส่วนใหญ่มาจากงานจ้างเหมาระบบไมโครกริด 1 โครงการ และติดตั้งโซล่าเซลล์บนหลังคา 2 โครงการ และโครงการ Survey & Engineering Detail Design จำนวน 1 โครงการ ซึ่งมีมูลค่าโครงการตามสัญญาทั้งหมด 106.84 ล้านบาท โดยบริษัทฯ และบริษัทย่อย ได้รับรู้รายได้แล้วจนถึง ณ วันที่ 31 ธันวาคม 2568 จำนวน 88.98 ล้านบาท คิดเป็นการรับรู้

รายได้ในปี 2568 เป็นสัดส่วน 34.46 ของมูลค่าโครงการดังกล่าว โดยรายได้จากการก่อสร้างที่เหลือจำนวน 1 โครงการรอรับรู้รายได้ จำนวน 17.86 ล้านบาท

รายได้จากการขาย

บริษัทฯ และบริษัทย่อย มีรายได้จากการขาย ซึ่งประกอบด้วยรายได้จากการจำหน่ายอุปกรณ์ไฟฟ้าและอุปกรณ์ก่อสร้าง ซึ่งเป็นรายได้ที่เกี่ยวข้องกับบริการรับเหมาก่อสร้าง อันเกิดจากการที่บริษัทฯ และบริษัทย่อยเป็นผู้รับเหมาหลัก และผู้จัดหาอุปกรณ์ดังกล่าว บริษัทฯ และบริษัทย่อยจึงได้ให้บริการเพิ่มเพื่ออำนวยความสะดวกให้กับลูกค้า โดยการจัดซื้อและนำมาจำหน่ายต่อให้กับลูกค้าในกรณีที่ลูกค้ามีความต้องการซื้ออุปกรณ์ดังกล่าวเพื่อนำไปใช้ในงานของลูกค้า ทั้งนี้ ในปี 2568 และ 2567 บริษัทฯ และบริษัทย่อย มีรายได้จากการขายจำนวน 25.74 ล้านบาท และ 11.16 ล้านบาท ตามลำดับ โดยมีรายได้จากการขายคิดเป็นสัดส่วนร้อยละ 1.12 และ ร้อยละ 0.58 ของรายได้รวม ในช่วงระยะเวลาที่ผ่านมา

รายได้อื่น

บริษัทฯ และบริษัทย่อย มีรายได้อื่นซึ่งประกอบด้วยดอกเบี้ยรับ-ธนาคาร รายได้อื่น – รายได้จากการจำหน่ายทรัพย์สิน รายได้อื่น – รายได้จากการขายเศษวัสดุก่อสร้าง เป็นต้น โดยในปี 2568 และ 2567 บริษัทฯ และบริษัทย่อย มีรายได้อื่นจำนวน 3.55 ล้านบาท และ 3.23 ล้านบาท คิดเป็นสัดส่วนร้อยละ 0.15 และ ร้อยละ 0.17 ของรายได้รวม ตามลำดับ ทั้งนี้ในปี 2568 รายได้อื่นส่วนใหญ่เกิดจากรายได้จากการขายเศษวัสดุก่อสร้าง จำนวน 1.48 ล้านบาท รายได้จากการจำหน่ายทรัพย์สินจำนวน 0.05 ล้านบาท และดอกเบี้ยรับจากเงินฝากธนาคาร จำนวน 1.27 ล้านบาท และหนี้สูญได้รับคืน จำนวน 0.70 ล้านบาท

ต้นทุนรวม

ในปี 2568 และ 2567 บริษัทฯ และบริษัทย่อย มีต้นทุนรวมจำนวน 2,053.53 ล้านบาท และ 1,721.88 ล้านบาท ตามลำดับ โดยมีต้นทุนรับเหมาก่อสร้างคิดเป็นสัดส่วนร้อยละ 89.78 และ ร้อยละ 89.48 ของต้นทุนรวมในช่วงระยะเวลาที่ผ่านมา ทั้งนี้ ต้นทุนรวมของบริษัทฯ และบริษัทย่อย สามารถสรุปได้ดังต่อไปนี้

ประเภทต้นทุน	ปี 2568		ปี 2567	
	ล้านบาท	ร้อยละ	ล้านบาท	ร้อยละ
1. ต้นทุนก่อสร้างสถานีไฟฟ้า	1,601.35	91.54	1,066.56	92.06
2. ต้นทุนก่อสร้างระบบสายส่งและระบบจำหน่ายไฟฟ้า	399.51	83.81	635.15	85.52
3. ต้นทุนก่อสร้างโรงไฟฟ้าพลังงานทดแทน	30.75	83.53	9.46	84.16
ต้นทุนรับเหมาก่อสร้าง	2,031.61	89.78	1,711.17	89.48
ต้นทุนขายและให้เช่า	21.92	1.07	10.71	0.62
ต้นทุนรวม	2,053.53	89.73	1,721.88	89.51

ต้นทุนรับเหมาก่อสร้าง	ปี 2568			ปี 2567		
	ล้านบาท	ร้อยละต่อต้นทุนก่อสร้าง	ร้อยละต่อรายได้ก่อสร้าง	ล้านบาท	ร้อยละต่อต้นทุนก่อสร้าง	ร้อยละต่อรายได้ก่อสร้าง
ต้นทุนค่าวัสดุ และต้นทุนค่าแรงที่ให้บริการ	1,953.79	96.17	86.34	1,623.85	94.90	84.91
ค่าใช้จ่ายเกี่ยวกับพนักงาน	37.91	1.87	1.68	40.73	2.38	2.13
ต้นทุนอื่น ¹	39.91	1.96	1.76	46.59	2.72	2.44
ต้นทุนรับเหมาก่อสร้าง	2,031.61	100	89.78	1,711.17	100.00	89.48

หมายเหตุ :

1. ต้นทุนอื่น ประกอบด้วยค่าที่ปรึกษา ค่าธรรมเนียม ค่าใช้จ่ายประมาณการการประกันผลงาน ค่าปรับและค่าความเสียหาย และค่าเสื่อมราคาทรัพย์สิน เป็นต้น

ต้นทุนรับเหมาก่อสร้าง

ต้นทุนรับเหมาก่อสร้างของบริษัทฯ และบริษัทย่อย ประกอบด้วยต้นทุนค่าวัสดุ ต้นทุนค่าแรงที่ให้บริการ ค่านายหน้า และค่าใช้จ่ายที่เกี่ยวกับพนักงาน เป็นต้น โดยในปี 2568 และ 2567 บริษัทฯ และบริษัทย่อย มีต้นทุนรับเหมาก่อสร้างจำนวน 2,031.61 ล้านบาท และ 1,711.17 ล้านบาท ตามลำดับ คิดเป็นสัดส่วนร้อยละ 89.78 และ ร้อยละ 89.48 ของรายได้รับเหมาก่อสร้าง ตามลำดับ

ต้นทุนจากการขาย

ต้นทุนจากการขายประกอบด้วยต้นทุนจากการซื้อสินค้ามาเพื่อขายเป็นหลัก ซึ่งเกิดจากฐานลูกค้าเดิมต้องการให้บริษัทฯ และบริษัทย่อย ช่วยประสานงานและจัดหาอุปกรณ์จากผู้จัดหาสินค้าของบริษัทฯ และบริษัทย่อย เพื่อนำสินค้ามาจัดจำหน่ายให้กับลูกค้าดังกล่าว โดยในปี 2568 และ 2567 บริษัทฯ และบริษัทย่อย มีต้นทุนจากการขายจำนวน 21.92 ล้านบาท และ 10.71 ล้านบาท ตามลำดับ คิดเป็นสัดส่วนร้อยละ 0.62 และ ร้อยละ 0.50 ของต้นทุนรวมในช่วงระยะเวลาที่ผ่านมา

กำไรขั้นต้น

ในปี 2568 และ 2567 บริษัทฯ และบริษัทย่อย มีกำไรขั้นต้นจำนวน 235.11 ล้านบาท และ 201.71 ล้านบาท ตามลำดับ คิดเป็นอัตรากำไรขั้นต้นร้อยละ 10.27 และ ร้อยละ 10.49 ตามลำดับ โดยส่วนใหญ่มาจากกำไรขั้นต้นจากการรับเหมาก่อสร้างเป็นหลัก ทั้งนี้ กำไรขั้นต้นของบริษัทฯ และบริษัทย่อย สามารถสรุปได้ดังต่อไปนี้

ประเภทกำไรขั้นต้น	ปี 2568		ปี 2567	
	ล้านบาท	อัตราร้อยละ	ล้านบาท	อัตราร้อยละ
1. กำไรขั้นต้นจากการก่อสร้างสถานีไฟฟ้า	148.07	8.46	91.94	7.94
2. กำไรขั้นต้นจากการก่อสร้างระบบสายส่งและระบบจำหน่ายไฟฟ้า	77.16	16.19	107.54	14.48
3. กำไรขั้นต้นจากการก่อสร้างโรงไฟฟ้าพลังงานทดแทน	6.06	16.47	1.78	15.90
กำไรขั้นต้นจากการรับเหมาก่อสร้าง	231.29	10.22	201.26	10.52
กำไรขั้นต้นจากการขาย	3.82	14.86	0.45	4.00
กำไรขั้นต้น	235.11	10.27	201.71	10.49

กำไรขั้นต้นจากการรับเหมาก่อสร้าง

ในปี 2568 และ 2567 บริษัทฯ และบริษัทย่อย มีกำไรขั้นต้นจากการรับเหมาก่อสร้างเป็นจำนวน 231.29 ล้านบาท และ 201.26 ล้านบาท ตามลำดับ กำไรขั้นต้นจากการรับเหมาก่อสร้างปี 2568 เพิ่มขึ้นจากปีก่อน 30.02 ล้านบาท หรือคิดเป็นร้อยละ 14.92 บริษัทฯ และบริษัทย่อย มีงานก่อสร้าง 3 ประเภทได้แก่ การก่อสร้างสถานีไฟฟ้า การก่อสร้างระบบสายส่งและระบบจำหน่ายไฟฟ้า และการก่อสร้างโรงไฟฟ้าพลังงานทดแทน ซึ่งมีกำไรขั้นต้นจากการรับเหมาก่อสร้างเป็นจำนวน 148.07 ล้านบาท 77.15 ล้านบาท และ 6.06 ล้านบาท ตามลำดับ

กำไรขั้นต้นจากการขาย

ในปี 2568 และ 2567 บริษัทฯ และบริษัทย่อย มีกำไรขั้นต้นจากการขายจำนวน 3.82 ล้านบาท และ 0.45 ล้านบาท ตามลำดับ คิดเป็นอัตรากำไรขั้นต้นจากการขายร้อยละ 14.86 และ ร้อยละ 4.00 ตามลำดับ ในช่วงระยะเวลาที่ผ่านมา ทั้งนี้อัตรากำไรขั้นต้นจากการขายที่เปลี่ยนแปลงไปในแต่ละปีขึ้นอยู่กับประเภทของสินค้าที่ขายการจัดการจัดหาสินค้าและควบคุมต้นทุนของสินค้าที่ขาย

ค่าใช้จ่ายในการบริหาร

ในปี 2568 และ 2567 บริษัทฯ และบริษัทย่อย มีค่าใช้จ่ายในการบริหารเป็นจำนวน 146.99 ล้านบาท และ 120.90 ล้านบาท ตามลำดับ คิดเป็นสัดส่วน ร้อยละ 6.41 และ ร้อยละ 6.27 ของรายได้รวมตามลำดับ โดยค่าใช้จ่ายในการบริหารของบริษัทฯ และบริษัทย่อย ประกอบด้วยค่าใช้จ่ายพนักงาน ค่าตอบแทนกรรมการ ค่าที่ปรึกษา ค่าธรรมเนียมธนาคาร ค่าเสื่อมราคา และค่าตัดจำหน่าย และค่าใช้จ่ายบริหารอื่น ทั้งนี้ ค่าใช้จ่ายในการบริหารของบริษัทฯ และบริษัทย่อย ในช่วงเวลาที่ผ่านมา มีรายละเอียดดังต่อไปนี้

ค่าใช้จ่ายในการบริหาร	ปี 2568		ปี 2567	
	ล้านบาท	ร้อยละ	ล้านบาท	ร้อยละ
ค่าใช้จ่ายพนักงาน	87.46	59.50	73.74	60.99
ค่าตอบแทนกรรมการ	3.42	2.33	3.32	2.75
ค่าที่ปรึกษา	10.08	6.86	10.33	8.54
ค่าธรรมเนียมธนาคาร	1.69	1.15	1.79	1.48
ค่าเสื่อมราคาและค่าตัดจำหน่าย	11.54	7.85	11.88	9.83
ค่าใช้จ่ายบริหารอื่น	32.80	22.32	19.84	16.41
ค่าใช้จ่ายในการบริหาร	146.99	100	120.90	100.00

ในปี 2568 บริษัทฯ และบริษัทย่อย มีค่าใช้จ่ายในการบริหารเป็นจำนวน 146.99 ล้านบาท เพิ่มขึ้นร้อยละ 21.51 เมื่อเทียบกับปีก่อนหน้า และคิดเป็นสัดส่วนร้อยละ 6.41 ของรายได้รวม ซึ่งประกอบด้วย ค่าใช้จ่ายพนักงาน ค่าตอบแทนกรรมการ ค่าที่ปรึกษา ค่าธรรมเนียมธนาคาร ค่าเสื่อมราคาและค่าตัดจำหน่าย และค่าใช้จ่ายบริหารอื่น จำนวน 32.80 ล้านบาท และ 19.84 ล้านบาท คิดเป็นสัดส่วนร้อยละ 1.46 และ ร้อยละ 1.03 ของรายได้รวม ตามลำดับ โดยค่าใช้จ่ายในการบริหารที่เพิ่มขึ้นในปี 2568 เพิ่มขึ้นจากค่าใช้จ่ายพนักงาน ค่าตอบแทนกรรมการ และค่าใช้จ่ายบริหารงานอื่น

ต้นทุนทางการเงิน

ในปี 2568 และ 2567 บริษัทฯ และบริษัทย่อย มีต้นทุนทางการเงินเป็นจำนวน 21.27 ล้านบาท และ 21.80 ล้านบาท ตามลำดับ คิดเป็นสัดส่วนร้อยละ 0.93 และ ร้อยละ 1.13 ของรายได้รวมตามลำดับ โดยต้นทุนทางการเงินของบริษัทฯ และบริษัทย่อย ในช่วงเวลาที่ผ่านมา มีรายละเอียดดังต่อไปนี้

ต้นทุนทางการเงิน	ปี 2568		ปี 2567	
	ล้านบาท	ร้อยละ	ล้านบาท	ร้อยละ
ดอกเบี้ยจ่าย	21.10	99.18	19.66	90.18
ค่าธรรมเนียมวงเงินสินเชื่อ	0.18	0.82	2.14	9.82
ต้นทุนทางการเงิน	21.27	100	21.80	100.00

ในปี 2568 บริษัทฯ และบริษัทย่อย มีต้นทุนทางการเงินเป็นจำนวน 21.27 ล้านบาท ลดลงร้อยละ 2.39 จากปีก่อน เนื่องจากในปี 2568 โดยช่วงระหว่างปีจะเป็นการกู้ยืมระยะสั้นและจ่ายคืนก่อนระยะเวลาที่ครบกำหนด โดยอัตราดอกเบี้ยเงินกู้ยืมระยะสั้นจากสถาบันการเงินของบริษัทฯ อยู่ที่ร้อยละ 2.00-6.875 ต่อปี

กำไรสุทธิ

ในปี 2568 บริษัทฯ และบริษัทย่อย มีกำไรสุทธิเพิ่มขึ้นจำนวน 6.80 ล้านบาท หรือคิดเป็นสัดส่วน 13.94 จากกำไรสุทธิของปีก่อน โดยปัจจัยที่ทำให้กำไรเพิ่มขึ้น จากการควบคุมต้นทุนของโครงการและค่าใช้จ่ายในการขายและบริหารอย่างมีประสิทธิภาพให้เป็นไปตามต้นทุนประมาณ รวมถึงการควบคุมการก่อสร้างโครงการได้ตามแผนงานที่กำหนด

ในปี 2568 บริษัทฯ ต้องชำระค่าปรับที่เกิดจากสัญญาก่อสร้างไม่สามารถส่งมอบงานได้ตามกำหนดโดยมีค่าปรับที่เกิดขึ้นในปีจำนวน 21.02 ล้านบาท จากโครงการก่อสร้างสถานีไฟฟ้าอุบลราชธานี 3 ทำให้โครงการดังกล่าวต้องปรับมูลค่าโครงการลดลงตามมาตรฐานรายงานทางการเงิน ฉบับที่ 15 (TFRS 15) ทำให้โครงการดังกล่าวเกิดผลขาดทุนขั้นต้นของโครงการ จำนวน 7.77 ล้านบาท

การวิเคราะห์ฐานะทางการเงิน

สินทรัพย์รวม

ณ วันที่ 31 ธันวาคม 2568 และ 2567 บริษัทฯ และบริษัทย่อย มีสินทรัพย์รวมเท่ากับ 2,311.16 ล้านบาท และ 2,078.18 ล้านบาท ตามลำดับ โดยสินทรัพย์ที่สำคัญของบริษัทฯ และบริษัทย่อย ได้แก่ เงินสดและรายการเทียบเท่าเงินสด ลูกหนี้การค้าและลูกหนี้อื่น สินทรัพย์ที่เกิดจากสัญญา - หมุนเวียน วัสดุสิ้นค้าคงเหลือ เงินจ่ายล่วงหน้าค่าวัสดุก่อสร้างและผู้รับเหมา สินทรัพย์ทางการเงินไม่หมุนเวียนอื่น ที่ดิน อาคาร และอุปกรณ์ สินทรัพย์สิทธิการใช้ ทั้งนี้ รายละเอียดของสินทรัพย์ที่สำคัญของบริษัทฯ และบริษัทย่อย ในช่วงเวลาที่ผ่านมามีดังต่อไปนี้

เงินสดและรายการเทียบเท่าเงินสด

ณ วันที่ 31 ธันวาคม 2568 และ 2567 บริษัทฯ และบริษัทย่อย มีเงินสดและรายการเทียบเท่าเงินสดเป็นจำนวน 255.16 ล้านบาท และ 220.37 ล้านบาท คิดเป็นร้อยละ 11.04 และร้อยละ 10.60 ของมูลค่าสินทรัพย์รวม ตามลำดับ โดยส่วนใหญ่เป็นเงินฝากธนาคารประเภทออมทรัพย์ เชื่อกที่ถึงกำหนดชำระแต่ไม่ได้นำฝาก ทั้งนี้ การเปลี่ยนแปลงของเงินสดและรายการเทียบเท่าเงินสดของบริษัทฯ และบริษัทย่อย เกิดจากการเงินสดสุทธิที่ใช้ไปในกิจกรรมดำเนินงาน เงินสดสุทธิที่ใช้ไปในกิจกรรมลงทุน และเงินสดสุทธิได้มาจากกิจกรรมจัดหาเงิน (โปรดพิจารณารายละเอียดเพิ่มเติมในหัวข้อ การวิเคราะห์กระแสเงินสด)

ลูกหนี้การค้าและลูกหนี้หมุนเวียนอื่น

บริษัทฯ และบริษัทย่อย มีลูกหนี้การค้าประกอบด้วยลูกหนี้การค้า และลูกหนี้งานบริการ และเช็ครับล่วงหน้า โดยบริษัทฯ และบริษัทย่อย จะรับรู้รายได้จากการรับเหมาก่อสร้างรายได้ตามอัตราส่วนของงานก่อสร้างที่แล้วเสร็จ ทั้งนี้ บริษัทฯ และบริษัทย่อย จะทำการออกใบแจ้งหนี้ให้กับลูกค้าเมื่อความคืบหน้าของงานเสร็จตามที่ระบุไว้ในสัญญาจ้าง และจัดทำใบส่งงวดงานให้ลูกค้ารับทราบ พร้อมกับบันทึกบัญชีเป็นลูกหนี้งานบริการ โดยบริษัทฯ และบริษัทย่อย มีนโยบายในการให้เครดิตเทอมแก่ผู้ว่าจ้างประมาณ 30 - 60 วัน

ลูกหนี้การค้าและลูกหนี้หมุนเวียนอื่น	ปี 2568		ปี 2567	
	ล้านบาท	ร้อยละ	ล้านบาท	ร้อยละ
ลูกหนี้การค้าและลูกหนี้งานบริการ	436.47	91.64	197.95	87.05
รวมลูกหนี้การค้า	436.47	91.64	197.95	87.05
ลูกหนี้อื่น	39.82	8.36	29.45	12.95
รวมลูกหนี้การค้าและลูกหนี้หมุนเวียนอื่น	476.29	100	227.40	100.00

ณ วันที่ 31 ธันวาคม 2568 บริษัทฯ และบริษัทย่อย มีลูกหนี้การค้าและลูกหนี้หมุนเวียนอื่นเป็นจำนวน 476.29 ล้านบาท และ 227.40 ล้านบาท ตามลำดับ คิดเป็นสัดส่วนต่อสินทรัพย์รวมเท่ากับร้อยละ 21.61 และร้อยละ 10.94 ตามลำดับ

ณ สิ้น ปี 2568 บริษัทฯ และบริษัทย่อย มีลูกหนี้การค้าเพิ่มขึ้นจำนวน 238.52 ล้านบาท คิดเป็นอัตราร้อยละ 120.50 เมื่อเทียบกับ ณ สิ้นปี 2567 มีสาเหตุหลักมาจากลูกหนี้งานบริการที่เพิ่มขึ้นตามรายได้งานบริการที่เพิ่มขึ้น และระยะเวลาเก็บหนี้ปี 2568 และ ปี 2567 เฉลี่ย 76 วัน และ 38 วัน โดยอัตราส่วนหมุนเวียนลูกหนี้การค้าในปี 2568 และ ปี 2567 เป็น 4.81 เท่า 9.72 เท่า ตามลำดับ

ลูกหนี้การค้า	ปี 2568		ปี 2567	
	ล้านบาท	ร้อยละ	ล้านบาท	ร้อยละ
ยังไม่ถึงกำหนดชำระ	431.25	95.25	197.95	100.00
เกินกำหนดชำระไม่เกิน 3 เดือน	21.51	4.75	0.00	0.00
เกินกำหนดชำระเกิน 3 เดือน	0.00	0.00	0.00	0.00
รวมลูกหนี้การค้า	452.76	100	197.95	100.00

อย่างไรก็ตาม ณ สิ้นปี 2568 และ 2567 บริษัทฯ และบริษัทย่อย มีลูกหนี้การค้าที่ยังไม่ถึงกำหนดชำระจำนวน 431.25 ล้านบาท และ 197.95 ล้านบาท คิดเป็นสัดส่วน ร้อยละ 95.25 และร้อยละ 100 ของลูกหนี้การค้าทั้งหมด ตามลำดับ ปี 2568 มีลูกหนี้เกินกำหนดชำระไม่เกิน 3 เดือน จำนวน 21.51 ล้านบาท คิดเป็นสัดส่วนร้อยละ 4.75 ปี 2567 ไม่มีลูกหนี้การค้าที่เกินกำหนดชำระ ซึ่งลูกค้าส่วนใหญ่ของบริษัทฯ และบริษัทย่อย เป็นหน่วยงานของภาครัฐที่มีความน่าเชื่อถือ และมีความมั่นคงทางการเงิน

สินทรัพย์ที่เกิดจากสัญญา - หมุนเวียน

สินทรัพย์ที่เกิดจากสัญญาประกอบด้วยรายได้ที่ยังไม่ได้เรียกเก็บ และลูกหนี้เงินประกันผลงาน ทั้งนี้ รายได้ที่ยังไม่ได้เรียกเก็บเกิดจากมูลค่าของรายได้ตามอัตราส่วนความสำเร็จของงานรับเหมาก่อสร้างที่ยังไม่ได้เรียกเก็บเงินจากลูกค้า โดยรายได้ที่ยังไม่ได้เรียกเก็บจะขึ้นอยู่กับความแตกต่างของระยะเวลาของความสำเร็จของงานและระยะเวลาในการออกใบแจ้งหนี้ ซึ่งปกติบริษัทฯ และบริษัทย่อย จะออกใบแจ้งหนี้ให้กับลูกค้าเมื่อความคืบหน้าของงานเสร็จตามที่ระบุไว้ในสัญญาจ้าง และจัดทำหนังสือส่งมอบ ในขณะที่ลูกหนี้เงินประกันผลงานเกิดจากเงินประกันผลงานคิดเป็นอัตราร้อยละ 10 ของมูลค่าสัญญาจ้าง โดยมีระยะเวลาประกันผลงานประมาณ 1 - 2 ปี ยกเว้นอุปกรณ์ที่ผู้ผลิตรับประกัน 3 ปี ขึ้นอยู่กับประเภทของงาน

ณ สิ้นปี 2568 และ 2567 บริษัทฯ และบริษัทย่อย มีสินทรัพย์ที่เกิดจากสัญญา - หมุนเวียน จำนวน 1,001.36 ล้านบาท และ 953.79 ล้านบาท คิดเป็นสัดส่วนต่อสินทรัพย์รวมเท่ากับร้อยละ 43.33 และ ร้อยละ 45.90 ตามลำดับ

ณ สิ้นปี 2568 บริษัทฯ และบริษัทย่อย มีสินทรัพย์ที่เกิดจากสัญญา - หมุนเวียน จำนวน 1,001.36 ล้านบาท ประกอบด้วยรายได้ที่ยังไม่ได้เรียกเก็บจำนวน 804.91 ล้านบาท และลูกหนี้เงินประกันผลงานจำนวน 196.45 ล้านบาท

วัสดุคงเหลือ

ณ สิ้นปี 2568 และ 2567 บริษัทฯ และบริษัทย่อย มีวัสดุคงเหลือจำนวน 106.89 ล้านบาท และ 154.49 ล้านบาท คิดเป็นสัดส่วนต่อสินทรัพย์รวมเท่ากับร้อยละ 4.62 และ ร้อยละ 7.43 ตามลำดับ ซึ่งส่วนใหญ่ประกอบด้วยสายไฟ อุปกรณ์ไฟฟ้า หม้อแปลงไฟฟ้า ลูกถ้วย เหล็กฉาก เหล็กท่อน เหล็กทรงน้ำ ชุดปริพอร์มอาร์เมอร์กริฟและอุปกรณ์ที่ใช้ในงานก่อสร้างโครงการต่าง ๆ

เงินจ่ายล่วงหน้าค่าวัสดุก่อสร้างและผู้รับเหมา

ณ สิ้นปี 2568 และ 2567 บริษัทฯ และบริษัทย่อย มีเงินจ่ายล่วงหน้าค่าวัสดุก่อสร้างและผู้รับเหมาจำนวน 87.49 ล้านบาท และ 125.81 ล้านบาท คิดเป็นสัดส่วนต่อสินทรัพย์รวมเท่ากับร้อยละ 3.79 และ ร้อยละ 6.05 ตามลำดับ ซึ่งมีสัดส่วนที่ลดลงเนื่องจากการที่บริษัทฯ และบริษัทย่อย ปรับปรุงประสิทธิภาพการบริหารจัดการและควบคุมการจ่ายเงินล่วงหน้า ทั้งในส่วนของการจัดซื้อวัสดุอุปกรณ์และการว่าจ้างผู้รับเหมา

สินทรัพย์ทางการเงินหมุนเวียนอื่น

ณ สิ้นปี 2568 บริษัทฯ และบริษัทย่อย มีสินทรัพย์ทางการเงินหมุนเวียนอื่นจำนวน 0.32 ล้านบาท คิดเป็นสัดส่วนต่อสินทรัพย์รวมเท่ากับร้อยละ 0.01 ซึ่งเพิ่มขึ้นจากบริษัทฯ และบริษัทย่อยได้ทำสัญญาซื้อขายอัตราแลกเปลี่ยนเงินตราล่วงหน้าในการซื้อวัสดุอุปกรณ์จากต่างประเทศ

สินทรัพย์ทางการเงินไม่หมุนเวียนอื่น

ณ สิ้นปี 2568 และ 2567 บริษัทฯ และบริษัทย่อย มีเงินฝากธนาคารที่ติดภาระค้ำประกันจำนวน 251 ล้านบาท และ 254.05 ล้านบาท คิดเป็นสัดส่วนต่อสินทรัพย์รวมเท่ากับร้อยละ 10.86 และร้อยละ 12.22 ตามลำดับ ซึ่งเป็นเงินฝากที่ติดภาระค้ำประกันกับเจ้าหนี้สถาบันการเงินทั้งหมด 4 แห่ง เพื่อใช้เบิกสินเชื่อประเภทตัวสัญญาใช้เงิน และหนังสือค้ำประกัน ในปี 2568 จำนวน 1,454.29 ล้านบาท

ที่ดิน อาคาร และอุปกรณ์

ณ สิ้นปี 2568 และ 2567 บริษัทฯ และบริษัทย่อย มีที่ดิน อาคาร และอุปกรณ์ – สุทธิ จำนวน 82.30 ล้านบาท และ 88.91 ล้านบาท คิดเป็นสัดส่วนต่อสินทรัพย์รวมเท่ากับร้อยละ 3.58 และ ร้อยละ 4.28 ตามลำดับ โดยประกอบด้วยที่ดิน อาคาร และยานพาหนะเป็นหลัก

สินทรัพย์สิทธิการใช้

ณ สิ้นปี 2568 และ 2567 บริษัทฯ และบริษัทย่อย มีสินทรัพย์สิทธิการใช้จำนวน 14.42 ล้านบาท และ 15.32 ล้านบาท ตามลำดับ คิดเป็นสัดส่วนต่อสินทรัพย์รวมเท่ากับร้อยละ 0.63 และ ร้อยละ 0.74 ตามลำดับ

สภาพคล่องและความเพียงพอของเงินทุน

การวิเคราะห์กระแสเงินสด

กระแสเงินสด	ปี 2568	ปี 2567
	ล้านบาท	ล้านบาท
กระแสเงินสดสุทธิได้มาจาก (ใช้ไปใน) กิจกรรมดำเนินงาน	127.04	(183.02)
กระแสเงินสดสุทธิได้มาจาก (ใช้ไปใน) กิจกรรมลงทุน	1.44	(17.67)
กระแสเงินสดสุทธิได้มาจาก (ใช้ไปใน) กิจกรรมจัดหาเงิน	(93.68)	79.82
เงินสดและรายการเทียบเท่าเงินสดเพิ่มขึ้น สุทธิ	34.79	(120.87)
เงินสดและรายการเทียบเท่าเงินสดต้นปี	220.37	341.24
เงินสดและรายการเทียบเท่าเงินสดปลายปี	255.16	220.37

ในปี 2568 บริษัทฯ และบริษัทย่อย มีเงินสดและรายการเทียบเท่าเงินสดเท่ากับ 255.16 ล้านบาท เพิ่มขึ้น จำนวน 34.79 ล้านบาท เมื่อเทียบกับปีก่อน โดยมีรายละเอียดของกระแสเงินสดสุทธิได้มาจาก หรือใช้ไปในกิจกรรมแต่ละประเภท ดังต่อไปนี้

- **กิจกรรมดำเนินงาน** : บริษัทฯ และบริษัทย่อย มีกระแสเงินสดได้มาจากกิจกรรมดำเนินงานในปี 2568 จำนวน 127.0 ล้านบาท ซึ่งมีกำไรสำหรับปี 2568 จำนวน 55.58 ล้านบาท ปรับปรุงด้วยรายการปรับกระทบกำไรสุทธิเป็นเงินสดรับจากการดำเนินงานด้วยรายการที่ไม่ใช่เงินสดและต้นทุนทางการเงินจำนวน 127.13 ล้านบาท โดยส่วนใหญ่เกิดจากต้นทุนทางการเงินจำนวน 21.27 ล้านบาท ค่าเสื่อมราคาและค่าตัดจำหน่าย จำนวน 11.62 ล้านบาท ค่าใช้จ่ายภาษีเงินได้ จำนวน 14.82 ล้านบาท ผลขาดทุนด้านเครดิตของลูกหนี้หมุนเวียนอื่น 14.23 ล้านบาท หนี้สูญ 0.11 ล้านบาท นอกจากนั้น กิจกรรมดำเนินงานได้รับเป็นเงินสดด้วยรายการเปลี่ยนแปลงในเงินทุนหมุนเวียน ซึ่งในปี 2568 มีเงินสดจ่ายจากเงินทุนหมุนเวียนจำนวน 155.10 ล้านบาท โดยส่วนใหญ่เกิดจากเจ้าหนี้การค้าและเจ้าหนี้อื่นลดลง 290.38 ล้านบาท และเงินจ่ายล่วงหน้าค่าวัสดุก่อสร้างและผู้รับเหมาลดลง 38.32 ล้านบาท ลูกหนี้การค้าและลูกหนี้อื่นเพิ่มขึ้น 263.23 ล้านบาท สินทรัพย์ที่เกิดจากสัญญา – หมุนเวียนเพิ่มขึ้น 54.61 ล้านบาท หนี้สินที่เกิดจากสัญญา – หมุนเวียนลดลง 37.25 ล้านบาท วัสดุคงเหลือลดลง 47.35 ล้านบาท และหักด้วยเงินสดที่จ่าย

ชำระต้นทุนทางการเงิน 21.90 ล้านบาท ภาษีเงินได้ถูกหัก ณ ที่จ่าย 26.14 ล้านบาท จ่ายค่ารับประกันงานก่อสร้าง 1.22 ล้านบาท และรับคืนเงินภาษีถูกหัก ณ ที่จ่ายจำนวน 21.20 ล้านบาท

- กิจกรรมลงทุน : บริษัทฯ และบริษัทย่อย มีกระแสเงินสดได้มาจากกิจกรรมลงทุนในปี 2568 จำนวน 1.44 ล้านบาท ซึ่งมีที่มาจากเงินสดได้มาจากเงินฝากประจำที่ติดภาระค่าประกันลดลงจำนวน 3.05 ล้านบาท และเงินสดใช้ไปในการลงทุนเพื่อซื้อที่ดิน อาคาร และอุปกรณ์ และสินทรัพย์ไม่มีตัวตนลดลงจำนวน 1.11 ล้านบาท และเงินสดจ่ายเพื่อซื้อสินทรัพย์ไม่มีตัวตนลดลง 1.44 ล้านบาท นอกจากนี้ยังมีรับเงินจากการจำหน่ายสินทรัพย์จำนวน 0.94 ล้านบาท

- กิจกรรมจัดหาเงิน : บริษัทฯ และบริษัทย่อย มีกระแสเงินสดใช้ไปในกิจกรรมจัดหาเงินในปี 2568 จำนวน 93.68 ล้านบาท ซึ่งมาจาก การจ่ายชำระหนี้ระยะสั้นจากสถาบันการเงินจำนวน 89.91 ล้านบาท จ่ายชำระหนี้สินตามสัญญาเช่าทางการเงินจำนวน 3.77 ล้านบาท

- อัตราส่วนสภาพคล่อง : ณ สิ้นปี 2568 และ 2567 บริษัทฯ และบริษัทย่อย มีอัตราส่วนสภาพคล่องเท่ากับ 1.44 เท่า และ 1.43 เท่า ตามลำดับ และอัตราส่วนสภาพคล่องหมุนเร็วเท่ากับ 0.54 เท่า และ 0.38 เท่า ตามลำดับ เนื่องจากธุรกิจของบริษัทฯ และบริษัทย่อย จำเป็นต้องใช้เงินทุนหมุนเวียนในการประกอบธุรกิจโดยที่ผ่านมามีบริษัทฯ และบริษัทย่อย ได้ใช้แหล่งเงินทุนจากเงินกู้ยืมระยะสั้นเป็นหลักเพื่อใช้ในการจัดซื้ออุปกรณ์ หรือเป็นค่าจ้างแรงงาน ส่งผลให้บริษัทฯ และบริษัทย่อย มีการจ่ายชำระคืนและกู้ยืมในระยะสั้นภายในปีโดยมีสินทรัพย์หมุนเวียนใกล้เคียงกับหนี้สินหมุนเวียน

แหล่งที่มาของเงินทุน

โครงสร้างเงินทุน

ณ สิ้นปี 2568 และ 2567 บริษัทฯ และบริษัทย่อย มีอัตราส่วนหนี้สินต่อส่วนของผู้ถือหุ้นเท่ากับ 1.50 เท่า และ 1.40 เท่า ตามลำดับ

สำหรับปี 2568 บริษัทฯ และบริษัทย่อย มีอัตราส่วนหนี้สินต่อส่วนของผู้ถือหุ้นเพิ่มขึ้น และหนี้สินที่เกิดจากสัญญาหมุนเวียนลดลง จำนวน 37.25 ล้านบาท หนี้สินทางการเงินหมุนเวียนอื่นเพิ่มขึ้น 0.32 ล้านบาท

แหล่งที่มาของเงินทุนประเภทหนี้สิน

ณ สิ้นปี 2568 และ 2567 บริษัทฯ และบริษัทย่อย มีหนี้สินรวมเท่ากับ 1,385.25 ล้านบาท และ 1,213.49 ล้านบาท ตามลำดับ คิดเป็นสัดส่วนร้อยละ 59.94 และร้อยละ 58.39 ของหนี้สินและส่วนของผู้ถือหุ้นรวม ตามลำดับ โดยประกอบด้วย เจ้าหนี้การค้าและเจ้าหนี้หมุนเวียนอื่น หนี้สินที่เกิดจากสัญญา - หมุนเวียน เงินกู้ยืมระยะสั้นจากสถาบันการเงิน เจ้าหนี้เงินประกันผลงาน ประมาณการหนี้สินไม่หมุนเวียนสำหรับผลประโยชน์พนักงาน และ ทั้งนี้รายละเอียดของหนี้สินที่สำคัญของบริษัทฯ และบริษัทย่อย ในช่วงเวลาที่ผ่านมามีดังต่อไปนี้

เงินกู้ยืมระยะสั้นจากสถาบันการเงิน

ณ สิ้นปี 2568 และ 2567 บริษัทฯ และบริษัทย่อย มีเงินกู้ยืมระยะสั้นจากสถาบันการเงินจำนวน 301.55 ล้านบาท และ 391.46 ล้านบาท ตามลำดับ คิดเป็น ร้อยละ 13.05 และ ร้อยละ 18.84 ของหนี้สินและส่วนของผู้ถือหุ้นรวม ตามลำดับ โดยบริษัทฯ และบริษัทย่อย มีการกู้ยืมระยะสั้นจากสถาบันการเงิน เพื่อใช้เป็นเงินทุนหมุนเวียนรองรับการดำเนินธุรกิจ

เจ้าหน้าที่การค้าและเจ้าหน้าที่อื่น

ณ สิ้นปี 2568 และ 2567 บริษัทฯ และบริษัทย่อย มีเจ้าหน้าที่การค้า จำนวน 741.34 ล้านบาท และ 466.27 ล้านบาท ตามลำดับ โดยประกอบด้วยเจ้าหน้าที่การค้าวัสดุ และค่าผู้รับเหมา ทั้งนี้ บริษัทฯ และบริษัทย่อย มีระยะเวลาในการชำระหนี้เฉลี่ย ณ สิ้นปี 2568 และ 2567 ประมาณ 131 วัน และ 99 วัน ซึ่งบริษัทฯ และบริษัทย่อยมีกำหนดระยะเวลาการชำระหนี้ที่เพิ่มขึ้นจากปีก่อนหน้า ซึ่งสอดคล้องกับระยะเวลาการให้ชำระหนี้ (Credit Term) ของผู้จัดจำหน่ายวัสดุรายใหญ่ของบริษัทฯ และบริษัทย่อย

ณ สิ้นปี 2568 และ 2567 บริษัทฯ และบริษัทย่อย มีเจ้าหน้าที่อื่นจำนวน 46.95 ล้านบาท และ 32.16 ล้านบาท ในปี 2568 เจ้าหน้าที่อื่นโดยส่วนใหญ่ประกอบด้วย ภาษีขายยังไม่ถึงกำหนด 28.13 ล้านบาท ค่าใช้จ่ายค้างจ่าย 10.50 ล้านบาท เจ้าหน้าที่อื่น ๆ 2.77 ล้านบาท เจ้าหน้าที่สรรพากร 1.52 ล้านบาท และภาษีหัก ณ ที่จ่ายค้างจ่าย 3.04 ล้านบาท เป็นต้น

หนี้สินที่เกิดจากสัญญา – หมุนเวียน

หนี้สินที่เกิดจากสัญญา – หมุนเวียน ประกอบด้วยรายได้ค่าก่อสร้างรับล่วงหน้า และเงินรับล่วงหน้าตามสัญญาก่อสร้าง ทั้งนี้ รายได้ค่าก่อสร้างรับล่วงหน้าเกิดขึ้นในกรณีที่รายได้ที่บริษัทฯ และบริษัทย่อย เรียกเก็บจากลูกค้าเมื่อความคืบหน้าของงานเสร็จตามที่ระบุไว้ในสัญญาจ้าง มีมูลค่ามากกว่ารายได้ที่รับรู้ตามอัตราส่วนของความสำเร็จของงานรับเหมาที่ก่อสร้าง ในขณะที่เงินรับล่วงหน้าตามสัญญาก่อสร้างเป็นเงินรับล่วงหน้าที่บริษัทฯ และบริษัทย่อย เรียกเก็บตามสัญญาจ้างในอัตราร้อยละ 10.00 ของมูลค่าสัญญาจ้าง เพื่อนำมาใช้ในการดำเนินงานตามสัญญาจ้าง ทั้งนี้ บริษัทฯ และบริษัทย่อย จะต้องวางมูลค่าหนังสือค้ำประกันเท่ากับมูลค่าเงินรับล่วงหน้าที่เรียกเก็บเพื่อใช้เป็นหลักประกันให้กับลูกค้า

ณ สิ้นปี 2568 และ 2567 บริษัทฯ และบริษัทย่อย มีหนี้สินที่เกิดจากสัญญา – หมุนเวียน จำนวน 188.40 ล้านบาท และ 225.65 ล้านบาท ตามลำดับ คิดเป็นร้อยละ 8.15 และ ร้อยละ 10.86 ล้านบาท ของหนี้สินและส่วนของผู้ถือหุ้นรวมตามลำดับ

เจ้าหน้าที่เงินประกันผลงาน

ณ สิ้นปี 2568 และ 2567 บริษัทฯ และบริษัทย่อย มีเจ้าหน้าที่เงินประกันผลงานจำนวน 42.60 ล้านบาท และ 40.33 ล้านบาท ตามลำดับ คิดเป็น ร้อยละ 1.84 และร้อยละ 1.94 ของหนี้สินและส่วนของผู้ถือหุ้นรวม ตามลำดับ โดยบริษัทฯ และบริษัทย่อย ได้หักเงินจากค่าจ้างผู้รับเหมาช่วงในอัตราร้อยละ 5 - 10 ของค่าจ้างในแต่ละงวด เพื่อใช้เป็นเงินประกันผลงานจนกว่าบริษัทฯ และบริษัทย่อย ได้ตรวจรับงานจากผู้รับเหมาช่วงดังกล่าว

ประมาณการหนี้สินสำหรับการรับประกันงานก่อสร้าง

ณ สิ้นปี 2568 และ 2567 บริษัทฯ และบริษัทย่อย มีประมาณการหนี้สินสำหรับการรับประกันงานก่อสร้างจำนวน 14.44 ล้านบาท และ 13.42 ล้านบาท ตามลำดับ คิดเป็น ร้อยละ 0.62 และ ร้อยละ 0.65 ของหนี้สินและส่วนของผู้ถือหุ้นรวมตามลำดับ โดยมีนโยบายตั้งประมาณการหนี้สินดังกล่าวในอัตราร้อยละ 0.20 ของมูลค่าโครงการ เพื่อรองรับค่าใช้จ่ายในการซ่อมแซมงานงานก่อสร้างเป็นระยะเวลา 1 - 3 ปี

หนี้สินตามสัญญาเช่า

ณ สิ้นปี 2568 และ 2567 บริษัทฯ และบริษัทย่อย มีหนี้สินตามสัญญาเช่า – สุทธิ จำนวน 4.87 ล้านบาท และ 6.91 ล้านบาท ตามลำดับ คิดเป็นร้อยละ 0.21 และ ร้อยละ 0.33 ของหนี้สินและส่วนของผู้ถือหุ้นรวม ตามลำดับ โดยเกิดจากสัญญาเช่ายานพาหนะ เพื่อใช้ในการดำเนินงานของบริษัทฯ และลดลงจากการชำระคืนหนี้สินตามเงื่อนไขของสัญญาเช่าในแต่ละปี

ประมาณการหนี้สินไม่หมุนเวียนสำหรับผลประโยชน์พนักงาน

ณ สิ้นปี 2568 และ 2567 บริษัทฯ และบริษัทย่อย มีประมาณการหนี้สินสำหรับผลประโยชน์พนักงานจำนวน 28.01 ล้านบาท และ จำนวน 28.25 ล้านบาท ตามลำดับ คิดเป็น ร้อยละ 1.21 และ ร้อยละ 1.36 ของหนี้สินและส่วนของผู้ถือหุ้นรวม

ตามลำดับ โดยบริษัทฯ และบริษัทย่อย บันทึกผลประโยชน์พนักงานซึ่งถูกประเมินโดยนักคณิตศาสตร์ประกันภัย โดยมีสมมติฐานประกอบการคำนวณ ได้แก่ อัตราคิดลด อัตราการขึ้นเงินเดือน อัตราการหมุนเวียนพนักงาน อายุเกษียณ และอายุการทำงาน ในปี 2568 บริษัทฯ และบริษัทย่อย ได้ประกาศสวัสดิการเพิ่มสำหรับพนักงานที่อายุการทำงานระหว่าง 10 และ 15 ปี และได้ว่าจ้างพนักงานเพิ่มขึ้น เพื่อรองรับงานประมูลโครงการก่อสร้างต่างๆ ที่เพิ่มขึ้นในอนาคต

เจ้าหนี้เงินประกันผลงาน - ไม่หมุนเวียน

ณ สิ้นปี 2568 บริษัทฯ และบริษัทย่อย มีเจ้าหนี้เงินประกันผลงานจำนวน 9.75 ล้านบาท คิดเป็น ร้อยละ 0.42 ของหนี้สินและส่วนของผู้ถือหุ้นรวม ตามลำดับ โดยบริษัทฯ และบริษัทย่อย ได้หักเงินจากค่าจ้างผู้รับเหมาช่วงในอัตราร้อยละ 5 - 10 ของค่าจ้างในแต่ละงวด เพื่อใช้เป็นเงินประกันผลงานจนกว่าบริษัทฯ และบริษัทย่อย ได้ตรวจรับงานจากผู้รับเหมาช่วงดังกล่าว โดยมีกำหนดระยะเวลาจ่ายคืนมากกว่า 1-2 ปีจากวันที่งานแล้วเสร็จ

ส่วนของผู้ถือหุ้น

ส่วนของผู้ถือหุ้นของบริษัทฯ ณ สิ้นปี 2568 และ 2567 เท่ากับ 925.91 ล้านบาท และ 864.65 ล้านบาท ตามลำดับ คิดเป็นสัดส่วน ร้อยละ 40.06 และร้อยละ 41.61 ของหนี้สินและส่วนของผู้ถือหุ้นรวม ตามลำดับ

ณ สิ้นปี 2568 บริษัทฯ ได้ทบทวนประมาณการผลประโยชน์พนักงานเกษียณอายุเนื่องจากประมาณการที่ได้แสดงไว้ในงบการเงิน มีผลกระทบจากการประกาศลดอัตราดอกเบี้ยของธนาคารพาณิชย์ระหว่างปี 2568 และจากข้อมูลสถิติการปรับเงินเดือน รวมถึงจำนวนพนักงานเข้าออกช่วงระยะเวลา 3 ปี และในปี 2568 บริษัทฯ ได้ประกาศใช้สวัสดิการส่วนเพิ่มสำหรับพนักงานที่อายุการทำงานระหว่าง 10 และ 15 ปี ส่งผลให้ต้นทุนผลประโยชน์พนักงานที่เพิ่มขึ้นสำหรับปี 2568 จำนวน 2.95 ล้านบาท และประมาณการหนี้สินผลประโยชน์พนักงานลดลงจากการทบทวนผลประโยชน์พนักงานเกษียณอายุทำให้เกิดผลกำไรจากการวัดมูลค่าใหม่ จำนวน 7.10 ล้านบาท

ทั้งนี้ ณ สิ้นปี 2568 บริษัทฯ ได้รับรู้ผลกำไรจากการวัดมูลค่าใหม่ของผลประโยชน์พนักงานในงบกำไรเบ็ดเสร็จอื่นจำนวน 5.68 ล้านบาท

11. รายงานคณะกรรมการ

11.1 คณะกรรมการบริษัท

คณะกรรมการบริษัทได้ปฏิบัติหน้าที่ด้วยความรับผิดชอบ ระมัดระวัง และซื่อสัตย์สุจริต เพื่อประโยชน์สูงสุดของบริษัทและผู้ถือหุ้น โดยกำกับดูแลการดำเนินธุรกิจให้เป็นไปตามกฎหมาย วัตถุประสงค์ ข้อบังคับบริษัท และหลักการกำกับดูแลกิจการที่ดีสำหรับบริษัทจดทะเบียน (CG Code) ตลอดจนคำนึงถึงผู้มีส่วนได้เสียทุกฝ่าย

โครงสร้างคณะกรรมการบริษัท

ณ วันที่ 31 ธันวาคม 2568 คณะกรรมการบริษัทประกอบด้วยกรรมการจำนวน 7 ท่าน คือ กรรมการที่เป็นผู้บริหาร 3 ท่าน กรรมการอิสระและกรรมการที่ไม่เป็นผู้บริหาร 4 ท่าน โดยมีกรรมการอิสระคิดเป็นสัดส่วนมากกว่าหนึ่งในสามของจำนวนกรรมการทั้งหมด ซึ่งเป็นไปตามหลักเกณฑ์ของตลาดหลักทรัพย์แห่งประเทศไทย โดยมีรายชื่อ ดังต่อไปนี้

- | | |
|------------------------------|---|
| 1. นายไมตรี ลักษณะโกเศศ | ประธานกรรมการ/กรรมการอิสระ |
| 2. นายมานพ ถนอมกิตติ | กรรมการ/กรรมการอิสระ/ประธานกรรมการตรวจสอบ |
| 3. นางสาวอนิชา อาศิริโอโณ | กรรมการ/กรรมการอิสระ/กรรมการตรวจสอบ |
| 4. นายอดุลย์ พิทักษ์ชาติวงศ์ | กรรมการ/กรรมการอิสระ/กรรมการตรวจสอบ |
| 5. นายไพโรจน์ ศิริรัตน์ | กรรมการ/ประธานกรรมการบริหาร/ประธานเจ้าหน้าที่บริหาร |
| 6. นายธีรศักดิ์ ศิริโสภณา | กรรมการ/กรรมการบริหาร/กรรมการผู้จัดการ |
| 7. นายกำธร กิตติอิสรานนท์ | กรรมการ/กรรมการบริหาร/รองกรรมการผู้จัดการ |

เลขานุการบริษัท ได้แก่ นางสาวกชกร เทพวรรณ

ในปี 2568 คณะกรรมการบริษัทมีการประชุมรวมทั้งสิ้น 7 ครั้ง โดยกรรมการเข้าร่วมประชุมครบถ้วนตามบทบาทหน้าที่ ทั้งนี้ บริษัทได้จัดส่งเอกสารล่วงหน้าอย่างเพียงพอ และเปิดโอกาสให้กรรมการแสดงความคิดเห็นอย่างอิสระ ดังนี้

- | | |
|------------------------------|------------------------|
| 1. นายไมตรี ลักษณะโกเศศ | เข้าร่วมประชุม 7 ครั้ง |
| 2. นายมานพ ถนอมกิตติ | เข้าร่วมประชุม 6 ครั้ง |
| 3. นางสาวอนิชา อาศิริโอโณ | เข้าร่วมประชุม 7 ครั้ง |
| 4. นายอดุลย์ พิทักษ์ชาติวงศ์ | เข้าร่วมประชุม 7 ครั้ง |
| 5. นายไพโรจน์ ศิริรัตน์ | เข้าร่วมประชุม 7 ครั้ง |
| 6. นายธีรศักดิ์ ศิริโสภณา | เข้าร่วมประชุม 7 ครั้ง |
| 7. นายกำธร กิตติอิสรานนท์ | เข้าร่วมประชุม 6 ครั้ง |

สรุปสาระสำคัญในการปฏิบัติหน้าที่ของคณะกรรมการบริษัท ดังนี้

1. การสอบทานรายงานทางการเงิน

คณะกรรมการบริษัทกำกับดูแลให้คณะกรรมการตรวจสอบสอบทานงบการเงินรายไตรมาสและงบการเงินประจำปี 2568 ร่วมกับผู้สอบบัญชีรับอนุญาต เพื่อให้มั่นใจว่างบการเงินจัดทำขึ้นอย่างถูกต้องตามมาตรฐานรายงานทางการเงิน และมีการเปิดเผยข้อมูลอย่างเพียงพอ

คณะกรรมการบริษัทเห็นว่างบการเงินของบริษัทแสดงฐานะการเงินและผลการดำเนินงานโดยถูกต้องตามที่ควรในสาระสำคัญ

2. แต่งตั้งผู้สอบบัญชี

คณะกรรมการบริษัท โดยพิจารณาจากข้อเสนอแนะของคณะกรรมการตรวจสอบ ได้เสนอที่ประชุมผู้ถือหุ้นแต่งตั้งผู้สอบบัญชีประจำปี 2568 พร้อมกำหนดค่าตอบแทน โดยคำนึงถึงความเป็นอิสระ ความเชี่ยวชาญ และประสบการณ์ที่เหมาะสม

3. การสรรหาและแต่งตั้งกรรมการ

บริษัทมีนโยบายสรรหากรรมการโดยพิจารณาจากคุณสมบัติ ความรู้ ความสามารถ ประสบการณ์ และความหลากหลายของคณะกรรมการ (Board Diversity) เพื่อให้เกิดความสมดุลในการกำกับดูแลกิจการ กรรมการมีวาระการดำรงตำแหน่งคราวละ 3 ปี และกรรมการที่ครบวาระสามารถได้รับการเสนอชื่อกลับเข้าดำรงตำแหน่งใหม่ โดยต้องได้รับอนุมัติจากที่ประชุมผู้ถือหุ้น

4. ค่าตอบแทนกรรมการ

ที่ประชุมผู้ถือหุ้นเป็นผู้พิจารณาอนุมัติค่าตอบแทนกรรมการประจำปี 2568 โดยคำนึงถึงความเหมาะสมกับภาระหน้าที่ ความรับผิดชอบ และเปรียบเทียบกับบริษัทในอุตสาหกรรมเดียวกัน ทั้งนี้ วงเงินค่าตอบแทนรวมไม่เกิน 5,000,000 บาท ซึ่งเท่ากับปีก่อน

5. การควบคุมภายในและการบริหารความเสี่ยง

คณะกรรมการบริษัทกำกับดูแลให้บริษัทมีระบบควบคุมภายในที่เหมาะสมและเพียงพอ ครอบคลุมด้านการดำเนินงาน การรายงานทางการเงิน และการปฏิบัติตามกฎหมาย

บริษัทได้แต่งตั้งผู้ตรวจสอบภายในอิสระ ซึ่งรายงานตรงต่อคณะกรรมการตรวจสอบ และมีการประเมินประสิทธิภาพของระบบควบคุมภายในประจำปี

นอกจากนี้ บริษัทมีนโยบายและแผนบริหารความเสี่ยงองค์กร (Enterprise Risk Management: ERM) เพื่อรองรับความเสี่ยงที่อาจกระทบต่อการดำเนินธุรกิจ

6. การประเมินผลการปฏิบัติงานของคณะกรรมการ

คณะกรรมการบริษัทจัดให้มีการประเมินผลการปฏิบัติงานเป็นประจำทุกปี ทั้งแบบรายคณะ รายบุคคล และคณะกรรมการชุดย่อย โดยผลการประเมินอยู่ในระดับดี และไม่มีประเด็นสาระสำคัญที่ต้องปรับปรุง

7. การประเมินผลการปฏิบัติงานของประธานเจ้าหน้าที่บริหาร / กรรมการผู้จัดการ

คณะกรรมการบริษัทได้กำหนดตัวชี้วัดผลการปฏิบัติงาน (KPI) ของประธานเจ้าหน้าที่บริหารและกรรมการผู้จัดการล่วงหน้า และประเมินผลอย่างเป็นธรรม โดยนำผลการประเมินมาใช้ประกอบการพิจารณาค่าตอบแทน

8. การต่อต้านคอร์รัปชัน

บริษัทได้ประกาศเจตนารมณ์เข้าร่วมแนวร่วมต่อต้านคอร์รัปชันของภาคเอกชนไทย (CAC) และมีการประเมินตนเองตามแบบประเมินที่กำหนด รวมทั้งกำกับดูแลให้มีระบบควบคุมภายในเพื่อป้องกันการทุจริตอย่างเหมาะสม โดยได้รับการรับรองเป็นสมาชิกครั้งแรก เมื่อวันที่ 30 มิถุนายน 2568 ซึ่งจะหมดอายุการรับรองในวันที่ 30 มิถุนายน 2571

9. ความรับผิดชอบต่อของคณะกรรมการต่อการเงิน

คณะกรรมการบริษัทรับผิดชอบต่อการเงินของบริษัท รวมถึงข้อมูลทางการเงินที่ปรากฏในรายงานประจำปี ให้จัดทำขึ้นตามมาตรฐานรายงานทางการเงิน และเปิดเผยข้อมูลอย่างเพียงพอ ถูกต้อง และโปร่งใส

ความคิดเห็นของกรรมการบริษัท

คณะกรรมการบริษัท อาร์ เอส เอส 2016 จำกัด (มหาชน) ได้ปฏิบัติหน้าที่ด้วยความรับผิดชอบ ความระมัดระวัง และความซื่อสัตย์สุจริต เพื่อประโยชน์สูงสุดของบริษัทและผู้ถือหุ้น โดยกำกับดูแลให้การดำเนินธุรกิจเป็นไปตามกฎหมาย วัตถุประสงค์ ข้อบังคับบริษัท และหลักการกำกับดูแลกิจการที่ดีสำหรับบริษัทจดทะเบียนของ ตลาดหลักทรัพย์แห่งประเทศไทย

ในปี 2568 คณะกรรมการบริษัทได้กำหนดทิศทางกลยุทธ์ แผนการดำเนินงาน และงบประมาณประจำปี พร้อมทั้งติดตามผลการดำเนินงานอย่างใกล้ชิด รวมถึงกำกับดูแลให้มีระบบบริหารความเสี่ยงและระบบควบคุมภายในที่เหมาะสมและเพียงพอ เพื่อให้การดำเนินธุรกิจมีความโปร่งใส ตรวจสอบได้ และสร้างความเชื่อมั่นแก่ผู้มีส่วนได้เสียทุกฝ่าย

คณะกรรมการบริษัทได้กำกับดูแลให้คณะกรรมการตรวจสอบสอบทานงบการเงินระหว่างกาลและงบการเงินประจำปี อย่างรอบคอบร่วมกับผู้สอบบัญชีรับอนุญาต โดยไม่พบประเด็นสาระสำคัญที่หา้งการเงินไม่ถูกต้องตามมาตรฐานรายงานทางการเงิน คณะกรรมการบริษัทจึงมีความเห็นว่างบการเงินของบริษัทประจำปี 2568 แสดงฐานะการเงินและผลการดำเนินงานโดยถูกต้องตามที่ควรในสาระสำคัญ

ในด้านการกำกับดูแลกิจการ คณะกรรมการบริษัทได้ทบทวนกฎบัตรคณะกรรมการ นโยบายสำคัญของบริษัท อำนาจอนุมัติ และนโยบายการต่อต้านการทุจริตคอร์รัปชันอย่างสม่ำเสมอ รวมทั้งสนับสนุนการดำเนินงานตามแนวทางของแนวร่วมต่อต้านคอร์รัปชันของภาคเอกชนไทย (CAC) เพื่อส่งเสริมวัฒนธรรมองค์กรที่โปร่งใสและมีจริยธรรม

คณะกรรมการบริษัทได้ให้ความสำคัญกับการพัฒนาบุคลากรและการวางแผนสืบทอดตำแหน่งผู้บริหารระดับสูง เพื่อให้การบริหารงานมีความต่อเนื่องและยั่งยืน พร้อมทั้งประเมินผลการปฏิบัติงานของคณะกรรมการทั้งคณะ รายบุคคล และคณะกรรมการชุดย่อย รวมถึงประเมินผลการปฏิบัติงานของประธานเจ้าหน้าที่บริหารและกรรมการผู้จัดการ เพื่อนำผลไปใช้พัฒนาประสิทธิภาพการทำงานและประกอบการพิจารณาค่าตอบแทนอย่างเหมาะสม

คณะกรรมการบริษัทเห็นว่าการดำเนินธุรกิจของบริษัทในปี 2568 เป็นไปตามกรอบนโยบายที่กำหนดไว้ มีระบบการกำกับดูแลกิจการ การบริหารความเสี่ยง และการควบคุมภายในที่เหมาะสม เพียงพอ และสอดคล้องกับขนาดและลักษณะการดำเนินธุรกิจของบริษัท

ทั้งนี้ คณะกรรมการบริษัทจะยังคงมุ่งมั่นพัฒนาการกำกับดูแลกิจการ การบริหารจัดการ และการดำเนินธุรกิจให้เติบโตอย่างมั่นคงและยั่งยืน เพื่อสร้างมูลค่าเพิ่มระยะยาวแก่ผู้ถือหุ้นและผู้มีส่วนได้เสียทุกฝ่าย

11.2 คณะกรรมการตรวจสอบ

คณะกรรมการตรวจสอบบริษัท อาร์ เอส เอส 2016 จำกัด (มหาชน) ประกอบด้วย กรรมการอิสระผู้ทรงคุณวุฒิ 3 ท่าน ดังนี้

- | | |
|------------------------------|----------------------|
| 1. นายไมตรี ลักษณ์โกเศศ | ประธานกรรมการตรวจสอบ |
| 2. นางสาวอนิชา อาศิริโณ | กรรมการตรวจสอบ |
| 3. นายอดุลย์ พิทักษ์ชาติวงศ์ | กรรมการตรวจสอบ |

โดยมีนางสาวกชกร เทพวรรณ ทำหน้าที่เลขานุการคณะกรรมการตรวจสอบ

คณะกรรมการตรวจสอบได้ปฏิบัติหน้าที่ตามที่ได้รับมอบหมายจากคณะกรรมการบริษัท และตามกฎบัตรของคณะกรรมการตรวจสอบ ซึ่งสอดคล้องกับหลักการกำกับดูแลกิจการที่ดีสำหรับบริษัทจดทะเบียนของสำนักงานคณะกรรมการกำกับหลักทรัพย์และตลาดหลักทรัพย์ (ก.ล.ต.) และตลาดหลักทรัพย์แห่งประเทศไทย โดยปฏิบัติหน้าที่ด้วยความเป็นอิสระ โปร่งใส รอบคอบและคำนึงถึงประโยชน์สูงสุดของบริษัทและผู้มีส่วนได้เสียทุกฝ่าย

ในปี 2568 คณะกรรมการตรวจสอบมีการประชุมทั้งสิ้นรวม 5 ครั้ง โดยมีรายละเอียดการเข้าประชุม ดังนี้

- | | |
|------------------------------|------------------------|
| 1. นายไมตรี ลักษณ์โกเศศ | เข้าร่วมประชุม 5 ครั้ง |
| 2. นางสาวอนิชา อาศิริโณ | เข้าร่วมประชุม 5 ครั้ง |
| 3. นายอดุลย์ พิทักษ์ชาติวงศ์ | เข้าร่วมประชุม 5 ครั้ง |

สรุปสาระสำคัญในการปฏิบัติหน้าที่ของคณะกรรมการตรวจสอบ ดังนี้

1. การสอบทานรายงานทางการเงิน

คณะกรรมการตรวจสอบได้สอบทานงบการเงินรายไตรมาสและงบการเงินประจำปี 2568 ร่วมกับฝ่ายบริหาร ผู้สอบบัญชีรับอนุญาต และผู้ตรวจสอบภายใน เพื่อให้มั่นใจว่าการจัดทำงบการเงินเป็นไปตามมาตรฐานการรายงานทางการเงิน มีความถูกต้อง ครบถ้วน และเปิดเผยข้อมูลอย่างเพียงพอ

คณะกรรมการตรวจสอบได้หารือกับผู้สอบบัญชีเกี่ยวกับประเด็นสำคัญทางบัญชี การใช้ดุลยพินิจของฝ่ายบริหาร ความเพียงพอของการเปิดเผยข้อมูล และความเป็นอิสระของผู้สอบบัญชี รวมทั้งพิจารณาเสนอแต่งตั้งผู้สอบบัญชี และเห็นชอบค่าธรรมเนียมการตรวจสอบและสอบทานงบการเงินประจำปี 2568 จำนวน 1,400,000 บาท เพื่อนำเสนอต่อคณะกรรมการบริษัทและที่ประชุมผู้ถือหุ้น คณะกรรมการตรวจสอบมีความเห็นว่า งบการเงินของบริษัทสำหรับปีสิ้นสุดวันที่ 31 ธันวาคม 2568 ได้จัดทำขึ้นอย่างถูกต้องตามที่ควรในสาระสำคัญ ตามมาตรฐานการรายงานทางการเงิน และมีการเปิดเผยข้อมูลอย่างเพียงพอ

2. การสอบทานระบบการควบคุมภายในและการบริหารความเสี่ยง

คณะกรรมการตรวจสอบได้สอบทานประสิทธิผลของระบบการควบคุมภายใน และระบบบริหารความเสี่ยงร่วมกับฝ่ายบริหารและผู้ตรวจสอบภายในอย่างสม่ำเสมอ โดยอ้างอิงกรอบแนวคิด COSO (Committee of Sponsoring Organizations of the Treadway Commission) ปี 2013

จากการสอบทาน ไม่พบข้อบกพร่องที่เป็นสาระสำคัญ และเห็นว่าบริษัทมีระบบการควบคุมภายในและระบบบริหารความเสี่ยงที่เพียงพอ เหมาะสมกับลักษณะและขนาดของธุรกิจ

3. การกำกับดูแลหน่วยงานตรวจสอบภายใน

คณะกรรมการตรวจสอบกำกับดูแลให้หน่วยงานตรวจสอบภายในปฏิบัติงานอย่างเป็นอิสระ มีความเที่ยงธรรม และไม่มีขัดแย้งทางผลประโยชน์ โดยได้พิจารณาอนุมัติแผนการตรวจสอบประจำปี งบประมาณ และติดตามผลการดำเนินงานอย่างต่อเนื่อง

สำหรับปี 2569 คณะกรรมการตรวจสอบได้พิจารณาค่าบริการงานตรวจสอบภายในจำนวน 910,000 บาท (ไม่รวมภาษีมูลค่าเพิ่ม) ซึ่งเพิ่มขึ้นจากปีก่อนจำนวน 20,000 บาท หรือคิดเป็นร้อยละ 2.25 สอดคล้องกับขอบเขตงานที่เพิ่มขึ้นจาก 15 กระบวนการเป็น 18 กระบวนการ

4. การกำกับดูแลการปฏิบัติตามกฎหมายและรายการที่เกี่ยวข้องกัน

คณะกรรมการตรวจสอบได้สอบทานการปฏิบัติตามกฎหมาย ข้อกำหนดของหน่วยงานกำกับดูแล และกฎระเบียบที่เกี่ยวข้อง รวมทั้งพิจารณารายการที่เกี่ยวข้องกัน (ถ้ามี) โดยเห็นว่าเป็นไปตามเงื่อนไขทางการค้าปกติของธุรกิจ และเป็นไปเพื่อประโยชน์สูงสุดของบริษัท

5. การต่อต้านการทุจริตคอร์รัปชัน

คณะกรรมการตรวจสอบได้สอบทานการดำเนินงานด้านการต่อต้านการทุจริตคอร์รัปชันให้สอดคล้องกับนโยบายของบริษัท และแนวทางของโครงการแนวร่วมต่อต้านคอร์รัปชันของภาคเอกชนไทย (CAC) รวมทั้งพิจารณาแบบประเมินตนเอง 71 ข้อ ในปี 2568 บริษัทไม่มีข้อร้องเรียนหรือเหตุการณ์ทุจริตที่เป็นสาระสำคัญ

6. การทบทวนกฎบัตรและการประเมินผลการปฏิบัติงาน

คณะกรรมการตรวจสอบได้ทบทวนกฎบัตร นโยบายที่เกี่ยวข้อง และจัดให้มีการประเมินผลการปฏิบัติงานทั้งแบบรายคณะและรายบุคคล ตามแนวปฏิบัติที่ดีของตลาดหลักทรัพย์แห่งประเทศไทย โดยผลการประเมินอยู่ในระดับดี

ความคิดเห็นของคณะกรรมการตรวจสอบ

คณะกรรมการตรวจสอบเห็นว่า บริษัทมีการกำกับดูแลกิจการที่ดี มีระบบการควบคุมภายในและระบบบริหารความเสี่ยงที่เพียงพอ มีการปฏิบัติตามกฎหมายและข้อกำหนดที่เกี่ยวข้องอย่างเหมาะสม และงบการเงินมีความถูกต้องตามมาตรฐานการรายงานทางการเงิน

11.3 คณะกรรมการบริหารความเสี่ยง

ในปี 2568 คณะกรรมการบริหารความเสี่ยงได้ปฏิบัติหน้าที่ตามขอบเขตอำนาจหน้าที่ที่กำหนดไว้ในกฎบัตรคณะกรรมการบริหารความเสี่ยง ซึ่งสอดคล้องกับหลักการกำกับดูแลกิจการที่ดีของตลาดหลักทรัพย์แห่งประเทศไทย และแนวทางของสำนักงานคณะกรรมการกำกับหลักทรัพย์และตลาดหลักทรัพย์ โดยมุ่งเน้นการกำกับดูแล ให้บริษัทมีระบบบริหารความเสี่ยงที่เหมาะสม มีประสิทธิภาพและสอดคล้องกับแผนการดำเนินงานของบริษัท

องค์ประกอบและการประชุม

ในปี 2568 คณะกรรมการบริหารความเสี่ยงประกอบด้วยกรรมการ จำนวน 5 ท่านและมีรายละเอียดการเข้าประชุม ดังนี้

1. นายมานพ	ถนอมกิตติ	ประธานกรรมการบริหารความเสี่ยง	เข้าร่วมประชุม	2	ครั้ง
2. นายไพโรจน์	ศิริรัตน์	กรรมการบริหารความเสี่ยง	เข้าร่วมประชุม	2	ครั้ง
3. นายกำธร	กิตติอิสรานนท์	กรรมการบริหารความเสี่ยง	เข้าร่วมประชุม	2	ครั้ง
4. นายภิเชก	สบายใจ	กรรมการบริหารความเสี่ยง	เข้าร่วมประชุม	2	ครั้ง
5. นางวรรณภรณ์	โทศิขาวะ	กรรมการบริหารความเสี่ยง	เข้าร่วมประชุม	1	ครั้ง

สรุปสาระสำคัญในการปฏิบัติหน้าที่ของคณะกรรมการบริหารความเสี่ยง ดังนี้

1. การกำกับดูแลการบริหารความเสี่ยง

คณะกรรมการบริหารความเสี่ยงได้ทบทวนและอนุมัติกฎบัตรคณะกรรมการบริหารความเสี่ยง และนโยบายบริหารความเสี่ยงองค์กร เพื่อให้สอดคล้องกับสภาพแวดล้อมทางธุรกิจที่เปลี่ยนแปลง และกำกับดูแลให้บริษัทมีกรอบการบริหารความเสี่ยงที่ครอบคลุมความเสี่ยงทุกด้าน ทั้งนี้ ได้กำหนดระดับความเสี่ยงที่ยอมรับได้และให้การบริหารความเสี่ยงเป็นไปภายใต้กรอบดังกล่าว

2. ความเสี่ยงที่มีนัยสำคัญในปี 2568 และการบริหารจัดการ

- 1) ความเสี่ยงด้านสถานะเศรษฐกิจและต้นทุนการดำเนินงาน มีการติดตามสถานการณ์ต้นทุนและสภาพคล่องอย่างใกล้ชิด พร้อมกำหนดมาตรการควบคุมค่าใช้จ่าย
- 2) ความเสี่ยงด้านการปฏิบัติตามกฎหมายและข้อกำหนด มีการทบทวนกฎหมายที่เกี่ยวข้องอย่างสม่ำเสมอ และกำกับให้หน่วยงานที่เกี่ยวข้องดำเนินการตามข้อกำหนดอย่างเคร่งครัด
- 3) ความเสี่ยงด้านการดำเนินงานและระบบควบคุมภายใน มีการติดตามประสิทธิผลของมาตรการควบคุมและปรับปรุงกระบวนการทำงานอย่างต่อเนื่อง

คณะกรรมการบริหารความเสี่ยงเห็นว่าระบบบริหารความเสี่ยงของบริษัทมีความเพียงพอและเหมาะสมกับลักษณะธุรกิจ

3. การประเมินผลการปฏิบัติงานของคณะกรรมการบริหารความเสี่ยง

คณะกรรมการบริหารความเสี่ยง ได้จัดให้มีการประเมินตนเองทั้งแบบรายคณะและรายบุคคล เพื่อประเมินประสิทธิภาพการปฏิบัติงาน โดยผลการประเมินอยู่ในระดับดี ไม่มีประเด็นสาระสำคัญที่ต้องปรับปรุง และมีข้อเสนอแนะเพื่อพัฒนาประสิทธิภาพการกำกับดูแลให้ดียิ่งขึ้นในปีถัดไป

3. แผนสืบทอดตำแหน่งผู้บริหาร

คณะกรรมการสรรหาและพิจารณาค่าตอบแทน ได้พิจารณาทบทวนแผนพัฒนาผู้สืบทอดตำแหน่งสำหรับผู้บริหารระดับสูง รวมจำนวน 7 ตำแหน่ง เพื่อรองรับความต่อเนื่องทางธุรกิจและลดความเสี่ยงจากการขาดแคลนบุคลากรในตำแหน่งสำคัญ

4. การประเมินผลการปฏิบัติงานของผู้บริหารระดับสูง

คณะกรรมการสรรหาและพิจารณาค่าตอบแทนได้กำหนดและทบทวนตัวชี้วัดผลการปฏิบัติงาน (KPI) ของประธานเจ้าหน้าที่บริหารและกรรมการผู้จัดการ ครอบคลุมทั้ง ด้านการเงิน ด้านการดำเนินงาน ด้านทรัพยากรบุคคล ด้านความยั่งยืนและธรรมาภิบาล โดยแบ่งเกณฑ์การประเมินเป็น 5 ระดับ ตั้งแต่ ต้องปรับปรุง ถึง ดีเยี่ยม เพื่อให้การประเมินมีความโปร่งใส เป็นธรรม และเชื่อมโยงกับกลยุทธ์องค์กร

5. ค่าตอบแทนกรรมการและผู้บริหาร

คณะกรรมการสรรหาและพิจารณาค่าตอบแทนได้พิจารณากลับกรองโครงสร้างค่าตอบแทนของกรรมการและกรรมการชุดย่อย โดยคำนึงถึง ความเหมาะสมของหน้าที่และความรับผิดชอบ ผลการดำเนินงานของบริษัท สถานะเศรษฐกิจ การเปรียบเทียบกับบริษัทในอุตสาหกรรมเดียวกัน

ทั้งนี้ เพื่อให้ค่าตอบแทนอยู่ในระดับที่สามารถดึงดูดและรักษาบุคลากรที่มีคุณภาพได้

6. การพิจารณาต่อวาระประธานเจ้าหน้าที่บริหาร

คณะกรรมการสรรหาและพิจารณาค่าตอบแทนได้พิจารณาผลการปฏิบัติงาน ภาวะผู้นำ และความเหมาะสมในการดำรงตำแหน่งของประธานเจ้าหน้าที่บริหาร ซึ่งครบสัญญาในวันที่ 31 ธันวาคม 2568 และมีมติเห็นชอบให้เสนอต่อคณะกรรมการบริษัทเพื่อพิจารณาต่อวาระการดำรงตำแหน่งตามกระบวนการที่กำหนด

ความเห็นของคณะกรรมการสรรหาและพิจารณาค่าตอบแทน

คณะกรรมการสรรหาและพิจารณาค่าตอบแทนมีความเห็นว่า การดำเนินงานในปี 2568 เป็นไปตามกฎบัตรที่กำหนดไว้อย่างครบถ้วน โปร่งใส และสอดคล้องกับหลักการกำกับดูแลกิจการที่ดี สนับสนุนการบริหารงานของบริษัทให้เติบโตอย่างมั่นคงและยั่งยืน

11.5 คณะกรรมการบริหาร

ในปี 2568 คณะกรรมการบริหารได้จัดประชุมทั้งสิ้น 13 ครั้ง เพื่อปฏิบัติหน้าที่ตามที่ได้รับมอบหมายจากคณะกรรมการบริษัท โดยในการประชุมแต่ละครั้งได้พิจารณา กลับกรอง และให้ข้อเสนอแนะในเรื่องสำคัญต่างๆ ก่อนนำเสนอต่อคณะกรรมการบริษัทเพื่อทราบหรือเพื่อพิจารณาอนุมัติแล้วแต่กรณี คณะกรรมการบริหารประกอบด้วยกรรมการจำนวน 7 ท่าน โดยมีรายละเอียดการเข้าประชุม ดังนี้

1. นายไพโรจน์	ศิริรัตน์	ประธานกรรมการบริหาร	เข้าร่วมประชุม	13	ครั้ง
2. นายธีรศักดิ์	ศิริโสภณา	กรรมการบริหาร	เข้าร่วมประชุม	11	ครั้ง
3. นายกำธร	กิตติอิสรานนท์	กรรมการบริหาร	เข้าร่วมประชุม	12	ครั้ง
4. นายภิเชก	สบายใจ	กรรมการบริหาร	เข้าร่วมประชุม	13	ครั้ง
5. นายวีระวัฒน์	วัฒนพนพันธ์	กรรมการบริหาร	เข้าร่วมประชุม	12	ครั้ง
6. นายยงยุทธ	อรุณเทวีโรจน์	กรรมการบริหาร	เข้าร่วมประชุม	13	ครั้ง
7. นางวรรณภรณ์	โทศิชาวะ	กรรมการบริหาร	เข้าร่วมประชุม	13	ครั้ง

สรุปสาระสำคัญในการปฏิบัติหน้าที่

1. กำกับติดตามผลการดำเนินงาน

รับทราบและติดตามผลการดำเนินงานของบริษัทเป็นประจำทุกเดือน

2. ติดตามการเบิกจ่ายเงินล่วงหน้า (Advance Payment)

พิจารณาและกำกับดูแลการเบิกจ่ายเงินล่วงหน้าให้แก่ผู้รับเหมา 9 ราย เพื่อให้เป็นไปตามเงื่อนไขสัญญาและการบริหารความเสี่ยงที่เหมาะสม

3. ทบทวนกฎบัตรและนโยบาย

สอบทานและเสนอปรับปรุงกฎบัตร นโยบาย และระเบียบต่างๆ ของบริษัท เพื่อให้สอดคล้องกับสภาพการณ์ทางธุรกิจ กฎหมายที่เกี่ยวข้อง และแนวปฏิบัติที่ดี

4. ทบทวนระเบียบการลงเวลาปฏิบัติงาน

พิจารณาทบทวนและเสนอปรับปรุงระเบียบการลงเวลาปฏิบัติงานให้สอดคล้องกับพระราชบัญญัติคุ้มครองแรงงาน

5. สอบทานโครงการมูลค่าสูง

สอบทานการยื่นเสนอราคาและเข้าทำสัญญา (กรณีได้งาน) สำหรับโครงการที่มีมูลค่ามากกว่า 400 ล้านบาท จำนวน 3 โครงการ เพื่อบริหารความเสี่ยงและรักษาผลประโยชน์ของบริษัท

6. พิจารณาค่าตอบแทนพนักงาน

พิจารณาโบนัสและการปรับขึ้นเงินเดือนประจำปี โดยอิงผลการประเมินการปฏิบัติงานและตัวชี้วัด (KPI) อย่างเหมาะสม และเป็นธรรม

7. กำกับดูแลกองทุนสำรองเลี้ยงชีพ

พิจารณาปรับปรุงข้อบังคับกองทุนให้สอดคล้องกับกฎหมายที่เกี่ยวข้องและระเบียบสวัสดิการ

8. บริหารจัดการด้านการเงินและการลงทุน

พิจารณาเปิดบัญชีเงินฝากและบัญชีหลักทรัพย์เพิ่มเติม เพื่อเพิ่มประสิทธิภาพในการบริหารสภาพคล่องและผลตอบแทนจากการลงทุน

9. พิจารณาประมาณการรายได้และเป้าหมายธุรกิจปี 2569

พิจารณาเห็นชอบประมาณการรายได้ประจำปี เป้าหมายการประมูลงาน และการรับรู้รายได้ เพื่อเสนอต่อคณะกรรมการบริษัท

10. การบริหารความเสี่ยงทางกฎหมายและโครงการ

ติดตามประเด็นข้อพิพาท ค่าปรับ และความเสี่ยงที่อาจเกิดขึ้นจากโครงการต่างๆ พร้อมกำหนดมาตรการป้องกันความเสี่ยง เช่น การกำหนดหลักประกันเงินล่วงหน้า

11. พิจารณาขอสินเชื่อลิสซิ่ง

พิจารณาการขอสินเชื่อเพื่อการลงทุนในทรัพย์สินของบริษัทตามความจำเป็นทางธุรกิจ

12. การประเมินผลการปฏิบัติงานของคณะกรรมการบริหาร

จัดให้มีการประเมินผลทั้งในระดับคณะและรายบุคคล และรายงานผลต่อคณะกรรมการบริษัท เพื่อพัฒนาอย่างต่อเนื่อง

13. ส่งเสริมการกำกับดูแลกิจการที่ดี

กำกับดูแลและสนับสนุนให้กรรมการ ผู้บริหาร และพนักงานปฏิบัติตามนโยบายต่อต้านการทุจริตและคอร์รัปชันอย่างเคร่งครัด

ความคิดเห็นของคณะกรรมการบริหาร

คณะกรรมการบริหารมีความมุ่งมั่นในการกำกับดูแลและบริหารจัดการธุรกิจให้เป็นไปตามนโยบาย กลยุทธ์ และเป้าหมายที่กำหนด ภายใต้หลักการกำกับดูแลกิจการที่ดี ความโปร่งใส ตรวจสอบได้ และความรับผิดชอบต่อผู้มีส่วนได้เสียทุกฝ่าย เพื่อสร้างการเติบโตอย่างยั่งยืนให้แก่บริษัท

งบการเงินและรายงานของผู้สอบบัญชีรับอนุญาต
บริษัท อาร์ เอส เอส 2016 จำกัด (มหาชน) และบริษัทย่อย
สำหรับปีสิ้นสุดวันที่ 31 ธันวาคม 2568

รายงานของผู้สอบบัญชีรับอนุญาต

เสนอ ผู้ถือหุ้นและคณะกรรมการบริษัท อาร์ เอส เอส 2016 จำกัด (มหาชน)

ความเห็น

ข้าพเจ้าได้ตรวจสอบงบการเงินรวมและงบการเงินเฉพาะกิจการของบริษัท อาร์ เอส เอส 2016 จำกัด (มหาชน) และบริษัทย่อย (“กลุ่มบริษัท”) และของเฉพาะบริษัท อาร์ เอส เอส 2016 จำกัด (มหาชน) (“บริษัทฯ”) ตามลำดับ ซึ่งประกอบด้วยงบฐานะการเงินรวมและงบฐานะการเงินเฉพาะกิจการ ณ วันที่ 31 ธันวาคม 2568 งบกำไรขาดทุนเบ็ดเสร็จรวมและงบกำไรขาดทุนเบ็ดเสร็จเฉพาะกิจการ งบการเปลี่ยนแปลงส่วนของผู้ถือหุ้นรวมและงบการเปลี่ยนแปลงส่วนของผู้ถือหุ้นเฉพาะกิจการ และงบกระแสเงินสดรวมและงบกระแสเงินสดเฉพาะกิจการ สำหรับปีสิ้นสุดวันเดียวกันและหมายเหตุประกอบงบการเงิน รวมถึงข้อมูลนโยบายการบัญชีที่มีสาระสำคัญ

ข้าพเจ้าเห็นว่า งบการเงินรวมและงบการเงินเฉพาะกิจการข้างต้นนี้ แสดงฐานะการเงินรวมและฐานะการเงินเฉพาะกิจการของบริษัท อาร์ เอส เอส 2016 จำกัด (มหาชน) และบริษัทย่อย และของเฉพาะบริษัท อาร์ เอส เอส 2016 จำกัด (มหาชน) ตามลำดับ ณ วันที่ 31 ธันวาคม 2568 ผลการดำเนินงานรวมและผลการดำเนินงานเฉพาะกิจการ และกระแสเงินสดรวมและกระแสเงินสดเฉพาะกิจการสำหรับปีสิ้นสุดวันเดียวกัน โดยถูกต้องตามที่ควรในสาระสำคัญตามมาตรฐานการรายงานทางการเงิน

เกณฑ์ในการแสดงความเห็น

ข้าพเจ้าได้ปฏิบัติตามตรวจสอบตามมาตรฐานการสอบบัญชี ความรับผิดชอบของข้าพเจ้าได้กล่าวไว้ในวรรคความรับผิดชอบของผู้สอบบัญชีต่อการตรวจสอบงบการเงินรวมและงบการเงินเฉพาะกิจการ ในรายงานของข้าพเจ้า ข้าพเจ้ามีความเป็นอิสระจากกลุ่มบริษัทและบริษัทฯ ตามประมวลจริยบรรณของผู้ประกอบวิชาชีพบัญชี รวมถึง มาตรฐานเรื่องความเป็นอิสระ ที่กำหนดโดยสภาวิชาชีพบัญชี (ประมวลจริยบรรณของผู้ประกอบวิชาชีพบัญชี) ในส่วนที่เกี่ยวข้องกับการตรวจสอบงบการเงินรวมและงบการเงินเฉพาะกิจการ และข้าพเจ้าได้ปฏิบัติตามความรับผิดชอบด้านจริยบรรณอื่นๆ ตามประมวลจริยบรรณของผู้ประกอบวิชาชีพบัญชี ข้าพเจ้าเชื่อว่าหลักฐานการสอบบัญชีที่ข้าพเจ้าได้รับเพียงพอและเหมาะสมเพื่อใช้เป็นเกณฑ์ในการแสดงความเห็นของข้าพเจ้า

ความรับผิดชอบของผู้บริหารและผู้มีหน้าที่ในการกำกับดูแลต้องบการเงินรวมและงบการเงินเฉพาะกิจการ

ผู้บริหารมีหน้าที่รับผิดชอบในการจัดทำและนำเสนองบการเงินรวมและงบการเงินเฉพาะกิจการเหล่านี้ โดยถูกต้องตามที่ควรตามมาตรฐานการรายงานทางการเงิน และรับผิดชอบเกี่ยวกับการควบคุมภายในที่ผู้บริหารพิจารณาว่าจำเป็นเพื่อให้สามารถจัดทำงบการเงินรวมและงบการเงินเฉพาะกิจการที่ปราศจากการแสดงข้อมูลที่ขัดต่อข้อเท็จจริงอันเป็นสาระสำคัญไม่ว่าจะเกิดจากการทุจริตหรือข้อผิดพลาด

ในการจัดทำงบการเงินรวมและงบการเงินเฉพาะกิจการ ผู้บริหารรับผิดชอบในการประเมินความสามารถของกลุ่มบริษัทและบริษัทฯ ในการดำเนินงานต่อเนื่อง เปิดเผยเรื่องที่เกี่ยวข้องกับการดำเนินงานต่อเนื่อง (ตามความเหมาะสม) และการใช้เกณฑ์การบัญชีสำหรับการดำเนินงานต่อเนื่องวันแต่ผู้บริหารมีความตั้งใจที่จะเลิกกลุ่มบริษัทและบริษัทฯ หรือหยุดดำเนินงานหรือไม่สามารถดำเนินงานต่อเนื่องต่อไปได้

ผู้มีหน้าที่ในการกำกับดูแลมีหน้าที่ในการกำกับดูแลกระบวนการในการจัดทำรายงานทางการเงินของกลุ่มบริษัทและบริษัทฯ

ความรับผิดชอบของผู้สอบบัญชีต่อการตรวจสอบงบการเงินรวมและงบการเงินเฉพาะกิจการ

การตรวจสอบของข้าพเจ้ามีวัตถุประสงค์เพื่อให้ได้ความเชื่อมั่นอย่างสมเหตุสมผลว่า งบการเงินรวมและงบการเงินเฉพาะกิจการ โดยรวมปราศจากการแสดงข้อมูลที่ขัดต่อข้อเท็จจริงอันเป็นสาระสำคัญหรือไม่ ไม่ว่าจะเกิดจากการทุจริตหรือข้อผิดพลาด และเสนอรายงานของผู้สอบบัญชีซึ่งรวมความเห็นของข้าพเจ้าอยู่ด้วย ความเชื่อมั่นอย่างสมเหตุสมผลคือความเชื่อมั่นในระดับสูงแต่ไม่ได้เป็นการรับประกันว่าการปฏิบัติตามตรวจสอบตามมาตรฐานการสอบบัญชีจะสามารถตรวจพบข้อมูลที่ขัดต่อข้อเท็จจริงอันเป็นสาระสำคัญที่มีอยู่ได้เสมอไป ข้อมูลที่ขัดต่อข้อเท็จจริงอาจเกิดจากการทุจริตหรือข้อผิดพลาดและถือว่ามีสาระสำคัญเมื่อคาดการณ์ได้อย่างสมเหตุสมผลว่ารายการที่ขัดต่อข้อเท็จจริงแต่ละรายการหรือทุกรายการรวมกันจะมีผลต่อการตัดสินใจทางเศรษฐกิจของผู้ใช้งบการเงินรวมและงบการเงินเฉพาะกิจการจากการใช้งบการเงินเหล่านี้

ในการตรวจสอบของข้าพเจ้าตามมาตรฐานการสอบบัญชี ข้าพเจ้าได้ใช้ดุลยพินิจและการสังเกตและสงสัยของผู้ประกอบวิชาชีพตลอดการตรวจสอบ การปฏิบัติงานของข้าพเจ้ารวมถึง

- ระบุและประเมินความเสี่ยงจากการแสดงข้อมูลที่ขัดต่อข้อเท็จจริงอันเป็นสาระสำคัญในงบการเงินรวมและงบการเงินเฉพาะกิจการ ไม่ว่าจะเกิดจากการทุจริตหรือข้อผิดพลาด ออกแบบและปฏิบัติตามวิธีการตรวจสอบเพื่อตอบสนองต่อความเสี่ยงเหล่านั้น และได้หลักฐานการสอบบัญชีที่เพียงพอและเหมาะสมเพื่อเป็นเกณฑ์ในการแสดงความเห็นของข้าพเจ้า ความเสี่ยงที่ไม่พบข้อมูลที่ขัดต่อข้อเท็จจริงอันเป็นสาระสำคัญซึ่งเป็นผลมาจากการทุจริตจะสูงกว่าความเสี่ยงที่เกิดจากข้อผิดพลาด เนื่องจากการทุจริตอาจเกี่ยวกับการสมรู้ร่วมคิด การปลอมแปลงเอกสารหลักฐาน การตั้งใจละเว้นการแสดงผลข้อมูล การแสดงผลข้อมูลที่ไม่ตรงตามข้อเท็จจริงหรือการแทรกแซงการควบคุมภายใน
- ทำความเข้าใจในระบบการควบคุมภายในที่เกี่ยวข้องกับการตรวจสอบ เพื่อออกแบบวิธีการตรวจสอบที่เหมาะสมกับสถานการณ์ แต่ไม่ใช่เพื่อวัตถุประสงค์ในการแสดงความเห็นต่อความมีประสิทธิภาพของการควบคุมภายในของกลุ่มบริษัทและบริษัทฯ

- ประเมินความเหมาะสมของนโยบายการบัญชีที่ผู้บริหารใช้และความเหมาะสมผลของประมาณการทางบัญชีและการเปิดเผยข้อมูลที่เกี่ยวข้องซึ่งจัดทำขึ้น โดยผู้บริหาร
- สรุปเกี่ยวกับความเหมาะสมของการใช้เกณฑ์การบัญชีสำหรับการดำเนินงานต่อเนื่องของผู้บริหารและจากหลักฐานการสอบบัญชีที่ได้รับ สรุปว่ามีความไม่แน่นอนที่มีสาระสำคัญที่เกี่ยวกับเหตุการณ์หรือสถานการณ์ที่อาจเป็นเหตุให้เกิดข้อสงสัยอย่างมีนัยสำคัญต่อความสามารถของกลุ่มบริษัทและบริษัทฯ ในการดำเนินงานต่อเนื่องหรือไม่ ถ้าข้าพเจ้าได้ข้อสรุปว่ามีความไม่แน่นอนที่มีสาระสำคัญ ข้าพเจ้าต้องกล่าวไว้ในรายงานของผู้สอบบัญชีของข้าพเจ้า โดยให้ข้อสังเกตถึงการเปิดเผยข้อมูลในงบการเงินรวมและงบการเงินเฉพาะกิจการที่เกี่ยวข้อง หรือถ้าการเปิดเผยข้อมูลดังกล่าวไม่เพียงพอ ความเห็นของข้าพเจ้าจะเปลี่ยนแปลงไป ข้อสรุปของข้าพเจ้าขึ้นอยู่กับหลักฐานการสอบบัญชีที่ได้รับจนถึงวันที่ในรายงานของผู้สอบบัญชีของข้าพเจ้า อย่างไรก็ตาม เหตุการณ์หรือสถานการณ์ในอนาคตอาจเป็นเหตุให้กลุ่มบริษัทและบริษัทฯ ต้องหยุดการดำเนินงานต่อเนื่อง
- ประเมินการนำเสนอโครงสร้างและเนื้อหาของงบการเงินรวมและงบการเงินเฉพาะกิจการ โดยรวม รวมถึงการเปิดเผยข้อมูลว่างบการเงินรวมและงบการเงินเฉพาะกิจการแสดงรายการและเหตุการณ์ในรูปแบบที่ทำให้มีการนำเสนอข้อมูล โดยถูกต้องตามที่ควรหรือไม่
- วางแผนและปฏิบัติงานตรวจสอบกลุ่มกิจการเพื่อให้ได้รับหลักฐานการสอบบัญชีที่เหมาะสมอย่างเพียงพอเกี่ยวกับข้อมูลทางการเงินของกิจการหรือหน่วยธุรกิจภายในกลุ่มบริษัทเพื่อใช้เป็นเกณฑ์ในการแสดงความเห็นต่องบการเงินของกลุ่มบริษัท ข้าพเจ้ารับผิดชอบต่อการกำหนดแนวทาง การควบคุมดูแล และการสอบทานงานตรวจสอบที่ทำเพื่อวัตถุประสงค์ของการตรวจสอบกลุ่มบริษัท ข้าพเจ้าเป็นผู้รับผิดชอบแต่เพียงผู้เดียวต่อความเห็นของข้าพเจ้า

ข้าพเจ้าได้สื่อสารกับผู้มีส่วนได้ส่วนเสียในการกำกับดูแลในเรื่องต่างๆ ที่สำคัญ ซึ่งรวมถึงขอบเขตและช่วงเวลาของการตรวจสอบตามที่ได้วางแผนไว้ ประเด็นที่มีนัยสำคัญที่พบจากการตรวจสอบรวมถึงข้อบกพร่องที่มีนัยสำคัญในระบบการควบคุมภายในหากข้าพเจ้าได้พบในระหว่างการตรวจสอบของข้าพเจ้า

ข้าพเจ้าได้ให้คำรับรองแก่ผู้มีส่วนได้ส่วนเสียในการกำกับดูแลว่าข้าพเจ้าได้ปฏิบัติตามข้อกำหนดจรรยาบรรณที่เกี่ยวข้องกับความเป็นอิสระ และได้สื่อสารกับผู้มีส่วนได้ส่วนเสียในการกำกับดูแลเกี่ยวกับความสัมพันธ์ทั้งหมดตลอดจนเรื่องอื่นซึ่งข้าพเจ้าเชื่อว่ามีเหตุผลที่บุคคลภายนอกอาจพิจารณาว่ากระทบต่อความเป็นอิสระ และการดำเนินการเพื่อขจัดอุปสรรคหรือมาตรการป้องกันของข้าพเจ้า

(นายยุทธพงษ์ เชื้อเมืองพาน)

ผู้สอบบัญชีรับอนุญาตเลขทะเบียน 9445

บริษัท เอเอ็นเอส ออดิท จำกัด

กรุงเทพฯ วันที่ 24 กุมภาพันธ์ 2569



หมายเหตุ	หน่วย: บาท				
	งบการเงินรวม		งบการเงินเฉพาะกิจการ		
	2568	2567	2568	2567	
สินทรัพย์					
สินทรัพย์หมุนเวียน					
เงินสดและรายการเทียบเท่าเงินสด	5	255,160,643.80	220,369,327.13	252,788,572.84	217,922,395.73
ลูกหนี้การค้าและลูกหนี้หมุนเวียนอื่น	4, 6, 16	476,287,461.05	227,404,705.74	476,287,442.81	227,404,606.46
สินทรัพย์ที่เกิดจากสัญญา - หมุนเวียน	4, 7	1,001,356,769.21	953,791,512.76	1,001,356,769.21	953,791,512.76
วัสดุคงเหลือ	8	106,885,971.80	154,492,116.93	106,885,971.80	154,492,116.93
เงินจำนองล่วงหน้าค่าวัสดุก่อสร้างและผู้รับเหมา	9	87,493,512.64	125,810,813.05	87,493,512.64	125,810,813.05
สินทรัพย์ทางการเงินหมุนเวียนอื่น		321,543.49	-	321,543.49	-
รวมสินทรัพย์หมุนเวียน		1,927,505,901.99	1,681,868,475.61	1,925,133,812.79	1,679,421,444.93
สินทรัพย์ไม่หมุนเวียน					
สินทรัพย์ทางการเงินไม่หมุนเวียนอื่น	10, 16, 25.1, 25.6	251,003,474.62	254,049,156.58	251,003,474.62	254,049,156.58
เงินลงทุนในบริษัทย่อย	11	-	-	2,499,995.00	2,499,995.00
สินทรัพย์ที่เกิดจากสัญญา - ไม่หมุนเวียน	4, 7	7,889,144.06	840,220.80	7,889,144.06	840,220.80
ที่ดิน อาคารและอุปกรณ์	12, 16, 25.1, 25.6	82,295,764.96	88,907,740.58	82,295,764.96	88,907,740.58
สินทรัพย์สิทธิการใช้	13	14,415,100.44	15,320,719.06	14,415,100.44	15,320,719.06
สินทรัพย์ไม่มีตัวตน	14	1,849,877.88	1,938,616.26	1,849,877.88	1,938,616.26
ภาษีเงินได้ถูกหัก ณ ที่จ่าย		11,840,651.02	24,004,987.29	11,840,578.76	24,004,924.70
สินทรัพย์ภาษีเงินได้รอการตัดบัญชี	15	13,815,795.22	10,358,482.10	13,815,795.22	10,358,482.10
สินทรัพย์ไม่หมุนเวียนอื่น		549,149.23	896,307.00	549,149.23	896,307.00
รวมสินทรัพย์ไม่หมุนเวียน		383,658,957.43	396,316,229.67	386,158,880.17	398,816,162.08
รวมสินทรัพย์		2,311,164,859.42	2,078,184,705.28	2,311,292,692.96	2,078,237,607.01

(ลงชื่อ)

(นายไพโรจน์ สิริรัตน์ และ นายธีรศักดิ์ สิริโสภณา)

หมายเหตุ	หน่วย: บาท				
	งบการเงินรวม		งบการเงินเฉพาะกิจการ		
	2568	2567	2568	2567	
หนี้สินและส่วนของผู้ถือหุ้น					
หนี้สินหมุนเวียน					
เงินกู้ยืมระยะสั้นจากสถาบันการเงิน	16	301,545,205.76	391,456,654.03	301,545,205.76	391,456,654.03
เจ้าหนี้การค้าและเจ้าหนี้หมุนเวียนอื่น	17	788,287,926.97	498,425,672.06	788,242,421.97	498,380,067.06
หนี้สินที่เกิดจากสัญญา - หมุนเวียน	4, 7	188,395,025.81	225,646,404.28	188,395,025.81	225,646,404.28
ส่วนของหนี้สินตามสัญญาเช่าที่ถึงกำหนดชำระภายในหนึ่งปี	18	4,256,441.88	3,739,544.56	4,256,441.88	3,739,544.56
ภาษีเงินได้นิติบุคคลค้างจ่าย		2,776,589.74	-	2,776,589.74	-
เจ้าหนี้เงินประกันผลงาน - หมุนเวียน		42,599,003.87	40,326,093.08	42,599,003.87	40,326,093.08
ประมาณการหนี้สินสำหรับการรับประกันงานก่อสร้าง		14,442,525.68	13,415,552.76	14,442,525.68	13,415,552.76
หนี้สินทางการเงินหมุนเวียนอื่น		321,543.49	-	321,543.49	-
รวมหนี้สินหมุนเวียน		1,342,624,263.20	1,173,009,920.77	1,342,578,758.20	1,172,964,315.77
หนี้สินไม่หมุนเวียน					
หนี้สินตามสัญญาเช่า	18	4,869,483.15	6,909,390.06	4,869,483.15	6,909,390.06
เจ้าหนี้เงินประกันผลงาน - ไม่หมุนเวียน		9,754,056.16	5,359,996.01	9,754,056.16	5,359,996.01
ประมาณการหนี้สินไม่หมุนเวียนสำหรับผลประโยชน์พนักงาน	19	28,006,165.26	28,254,199.13	28,006,165.26	28,254,199.13
รวมหนี้สินไม่หมุนเวียน		42,629,704.57	40,523,585.20	42,629,704.57	40,523,585.20
รวมหนี้สิน		1,385,253,967.77	1,213,533,505.97	1,385,208,462.77	1,213,487,900.97
ส่วนของผู้ถือหุ้น					
ทุนเรือนหุ้น					
ทุนจดทะเบียน					
หุ้นสามัญ 1,375,000,000 หุ้น มูลค่าหุ้นละ 0.50 บาท		687,500,000.00	687,500,000.00	687,500,000.00	687,500,000.00
ทุนที่ออกและเรียกชำระแล้ว					
หุ้นสามัญ 1,035,000,000 หุ้น มูลค่าหุ้นละ 0.50 บาท		517,500,000.00	517,500,000.00	517,500,000.00	517,500,000.00
ส่วนเกินจากการจ่ายโดยใช้หุ้นเป็นเกณฑ์		47,502,030.00	47,502,030.00	47,502,030.00	47,502,030.00
กำไรสะสม					
จัดสรรแล้วเป็นสำรองตามกฎหมาย	20	30,882,185.66	28,099,682.61	30,882,185.66	28,099,682.61
ยังไม่ได้จัดสรร		330,026,675.99	271,549,486.70	330,200,014.53	271,647,993.43
รวมส่วนของผู้ถือหุ้น		925,910,891.65	864,651,199.31	926,084,230.19	864,749,706.04
รวมหนี้สินและส่วนของผู้ถือหุ้น		2,311,164,859.42	2,078,184,705.28	2,311,292,692.96	2,078,237,607.01

(ลงชื่อ)

(นายไพโรจน์ สิริรัตน์ และ นายธีรศักดิ์ สิริโสภณา)



หน่วย: บาท					
หมายเหตุ	งบการเงินรวม		งบการเงินเฉพาะกิจการ		
	2568	2567	2568	2567	
รายได้					
รายได้รับเหมาก่อสร้าง	4	2,262,897,555.72	1,912,429,789.22	2,262,897,555.72	1,912,429,789.22
รายได้จากการขาย		25,741,713.44	11,163,361.52	25,741,713.44	11,163,361.52
รวมรายได้		2,288,639,269.16	1,923,593,150.74	2,288,639,269.16	1,923,593,150.74
ต้นทุน					
ต้นทุนรับเหมาก่อสร้าง		(2,031,611,027.74)	(1,711,167,035.86)	(2,031,611,027.74)	(1,711,167,035.86)
ต้นทุนขาย		(21,917,668.54)	(10,716,939.71)	(21,917,668.54)	(10,716,939.71)
รวมต้นทุน		(2,053,528,696.28)	(1,721,883,975.57)	(2,053,528,696.28)	(1,721,883,975.57)
กำไรขั้นต้น		235,110,572.88	201,709,175.17	235,110,572.88	201,709,175.17
รายได้อื่น		3,547,770.08	3,229,329.87	3,540,593.99	3,222,844.35
ค่าใช้จ่ายในการบริหาร		(146,992,999.65)	(120,900,547.94)	(146,910,991.75)	(120,795,555.69)
ต้นทุนทางการเงิน		(21,274,669.11)	(21,795,371.23)	(21,274,669.11)	(21,795,371.23)
กำไรก่อนภาษีเงินได้		70,390,674.20	62,242,585.87	70,465,506.01	62,341,092.60
ค่าใช้จ่ายภาษีเงินได้	21	(14,815,445.04)	(13,466,713.19)	(14,815,445.04)	(13,466,713.19)
กำไรสำหรับปี		55,575,229.16	48,775,872.68	55,650,060.97	48,874,379.41
กำไรขาดทุนเบ็ดเสร็จอื่น:					
รายการที่จะไม่ถูกจัดประเภทใหม่ไว้ในกำไรหรือขาดทุนในภายหลัง					
ผลกำไรจากการวัดมูลค่าใหม่ของผู้					
ผลประโยชน์พนักงานที่กำหนดไว้	19	7,105,578.97	-	7,105,578.97	-
ภาษีเงินได้ของรายการที่จะไม่ถูกจัดประเภทใหม่					
ไว้ในกำไรหรือขาดทุนในภายหลัง	21	(1,421,115.79)	-	(1,421,115.79)	-
กำไรเบ็ดเสร็จอื่นสำหรับปี - สุทธิจากภาษี		5,684,463.18	-	5,684,463.18	-
กำไรเบ็ดเสร็จรวมสำหรับปี		61,259,692.34	48,775,872.68	61,334,524.15	48,874,379.41
กำไรต่อหุ้นขั้นพื้นฐาน					
กำไรส่วนของผู้ถือหุ้น (บาท)		0.0537	0.0471	0.0538	0.0472
จำนวนหุ้นสามัญถัวเฉลี่ยถ่วงน้ำหนัก (หุ้น)		1,035,000,000	1,035,000,000	1,035,000,000	1,035,000,000

(ลงชื่อ) กรรมการตามอำนาจ

(นายไพโรจน์ ศิริรัตน์ และ นายธีรศักดิ์ ศิริโสภณา)

บริษัท อาร์ เอส 2016 จำกัด (มหาชน) และบริษัทย่อย

งบการเงินเปลี่ยนแปลงส่วนของผู้ถือหุ้น

สำหรับปีสิ้นสุดวันที่ 31 ธันวาคม 2568



หน่วย: บาท

งบการเงินรวม

หมายเหตุ	กำไรสะสม				องค์ประกอบอื่นของส่วนของผู้ถือหุ้น		
	ทุนเรือนหุ้น ที่ออกและชำระแล้ว	ส่วนเกิน จากการจ่ายโดย ใช้หุ้นเป็นเกณฑ์	จัดสรรเป็นสำรอง		กำไรขาดทุนเบ็ดเสร็จอื่น		รวมองค์ประกอบอื่น ของส่วนของผู้ถือหุ้น
			จัดสรรเป็นสำรอง ตามกฎหมาย	ยังไม่ได้จัดสรร	ผลกำไรจากการวัดมูลค่าใหม่ ของผลประโยชน์ พนักงานที่กำหนดไว้	รวมส่วนของผู้ถือหุ้น	
ยอดคงเหลือ ณ วันที่ 1 มกราคม 2567	517,500,000.00	47,502,030.00	25,655,963.64	225,217,332.99	-	-	815,875,326.63
การเปลี่ยนแปลงในส่วนของผู้ถือหุ้นสำหรับปี:							
สำรองตามกฎหมาย	20	-	-	2,443,718.97	(2,443,718.97)	-	-
กำไรเบ็ดเสร็จรวมสำหรับปี		-	-	-	48,775,872.68	-	-
ยอดคงเหลือ ณ วันที่ 31 ธันวาคม 2567	517,500,000.00	47,502,030.00	28,099,682.61	271,549,486.70	-	-	864,651,199.31
การเปลี่ยนแปลงในส่วนของผู้ถือหุ้นสำหรับปี:							
สำรองตามกฎหมาย	20	-	-	2,782,503.05	(2,782,503.05)	-	-
กำไรเบ็ดเสร็จรวมสำหรับปี		-	-	-	55,575,229.16	5,684,463.18	5,684,463.18
โอนไปกำไรสะสม		-	-	-	5,684,463.18	(5,684,463.18)	(5,684,463.18)
ยอดคงเหลือ ณ วันที่ 31 ธันวาคม 2568	517,500,000.00	47,502,030.00	30,882,185.66	330,026,675.99	-	-	925,910,891.65

(ลงชื่อ) กรรมการตามอำนาจ

(นายไพโรจน์ ศิริรัตน์ และ นายธีรศักดิ์ ศิริโสภณา)

หมายเหตุประกอบงบการเงินเป็นส่วนหนึ่งของงบการเงินนี้

บริษัท อาร์ เอส 2016 จำกัด (มหาชน) และบริษัทย่อย

งบการเปลี่ยนแปลงส่วนของผู้ถือหุ้น

สำหรับปีสิ้นสุดวันที่ 31 ธันวาคม 2568



หน่วย: บาท

งบการเงินเฉพาะกิจการ

หมายเหตุ	กำไรสะสม				องค์ประกอบอื่นของส่วนของผู้ถือหุ้น		
	ทุนเรือนหุ้น ที่ออกและชำระแล้ว	ส่วนเกิน จากการจ่ายโดย ใช้หุ้นเป็นเกณฑ์	จัดสรรเป็นสำรอง		กำไรขาดทุนเบ็ดเสร็จอื่น		รวมองค์ประกอบอื่น ของส่วนของผู้ถือหุ้น
			จัดสรรเป็นสำรอง ตามกฎหมาย	ยังไม่ได้จัดสรร	ผลกำไรจากการวัดมูลค่าใหม่ ของผลประโยชน์ พนักงานที่กำหนดไว้	รวมส่วนของผู้ถือหุ้น	
ยอดคงเหลือ ณ วันที่ 1 มกราคม 2567	517,500,000.00	47,502,030.00	25,655,963.64	225,217,332.99	-	-	815,875,326.63
การเปลี่ยนแปลงในส่วนของผู้ถือหุ้นสำหรับปี:							
สำรองตามกฎหมาย	20	-	-	2,443,718.97	(2,443,718.97)	-	-
กำไรเบ็ดเสร็จรวมสำหรับปี		-	-	-	48,874,379.41	-	48,874,379.41
ยอดคงเหลือ ณ วันที่ 31 ธันวาคม 2567	517,500,000.00	47,502,030.00	28,099,682.61	271,647,993.43	-	-	864,749,706.04
การเปลี่ยนแปลงในส่วนของผู้ถือหุ้นสำหรับปี:							
สำรองตามกฎหมาย	20	-	-	2,782,503.05	(2,782,503.05)	-	-
กำไรเบ็ดเสร็จรวมสำหรับปี		-	-	-	55,650,060.97	5,684,463.18	5,684,463.18
โอนไปกำไรสะสม		-	-	-	5,684,463.18	(5,684,463.18)	(5,684,463.18)
ยอดคงเหลือ ณ วันที่ 31 ธันวาคม 2568	517,500,000.00	47,502,030.00	30,882,185.66	330,200,014.53	-	-	926,084,230.19

(ลงชื่อ) กรรมการตามอำนาจ

(นายไพโรจน์ ศิริรัตน์ และ นายธีรศักดิ์ ศิริโสภณา)

หมายเหตุประกอบงบการเงินเป็นส่วนหนึ่งของงบการเงินนี้



หน่วย: บาท

	งบการเงินรวม		งบการเงินเฉพาะกิจการ	
	2568	2567	2568	2567
กระแสเงินสดจากกิจกรรมดำเนินงาน				
กำไรสุทธิสำหรับปี	55,575,229.16	48,775,872.68	55,650,060.97	48,874,379.41
ปรับกระทบกำไรสุทธิสำหรับปีเป็นเงินสดรับ(จ่าย)				
สุทธิจากกิจกรรมดำเนินงาน				
ค่าใช้จ่ายภาษีเงินได้	14,815,445.04	13,466,713.19	14,815,445.04	13,466,713.19
ค่าเสื่อมราคา	10,843,609.16	11,432,685.13	10,843,609.16	11,432,685.13
ค่าตัดจำหน่าย	779,848.38	1,186,087.04	779,848.38	1,186,087.04
ภาษีเงินได้ถูกหัก ณ ที่จ่ายตัดจ่าย	188,916.81	-	188,916.81	-
กำไรจากการขายสินทรัพย์	(54,336.40)	(241,702.51)	(54,336.40)	(241,702.51)
ผลขาดทุนด้านเครดิตของลูกค้าหนี้นอกระบบอื่น	14,233,705.63	2,061,624.12	14,233,705.63	2,061,624.12
หนี้สูญ	114,085.74	2,143,157.97	114,085.74	2,143,157.97
ค่าเผื่อมูลค่าสินค้าลดลง	255,767.91	51,122.75	255,767.91	51,122.75
ประมาณการหนี้สินสำหรับการรับประกันงานก่อสร้าง	2,246,233.30	2,695,778.13	2,246,233.30	2,695,778.13
ค่าใช้จ่ายผลประโยชน์ระยะยาวของพนักงาน	6,857,545.10	4,096,676.88	6,857,545.10	4,096,676.88
ต้นทุนทางการเงิน	21,274,669.11	21,795,371.23	21,274,669.11	21,795,371.23
กำไรจากการดำเนินงานก่อนการเปลี่ยนแปลง				
ในสินทรัพย์และหนี้สินดำเนินงาน	127,130,718.94	107,463,386.61	127,205,550.75	107,561,893.34
สินทรัพย์ดำเนินงาน(เพิ่มขึ้น)ลดลง				
ลูกหนี้การค้าและลูกหนี้นอกระบบอื่น	(263,230,546.68)	(62,352,243.27)	(263,230,627.72)	(62,352,143.99)
สินทรัพย์ที่เกิดจากสัญญา	(54,614,179.71)	(104,469,053.10)	(54,614,179.71)	(104,469,053.10)
วัสดุคงเหลือ	47,350,377.22	(22,363,507.40)	47,350,377.22	(22,363,507.40)
เงินจ่ายล่วงหน้าค่าวัสดุก่อสร้างและผู้รับเหมา	38,317,300.41	10,481,371.53	38,317,300.41	10,481,371.53
สินทรัพย์ทางการเงินหมุนเวียนอื่น	(321,543.49)	-	(321,543.49)	-
สินทรัพย์ไม่หมุนเวียนอื่น	347,157.77	53,923.00	347,157.77	53,923.00
หนี้สินดำเนินงานเพิ่มขึ้น(ลดลง)				
เจ้าหนี้การค้าและเจ้าหนี้นอกระบบอื่น	290,379,286.28	26,604,377.95	290,379,386.28	26,558,772.95
หนี้สินที่เกิดจากสัญญา	(37,251,378.47)	(87,454,068.54)	(37,251,378.47)	(87,454,068.54)
เจ้าหนี้เงินประกันผลงาน	6,666,970.94	(15,993,425.01)	6,666,970.94	(15,993,425.01)
หนี้สินทางการเงินหมุนเวียนอื่น	321,543.49	-	321,543.49	-
เงินสดได้มาจาก(ใช้ไปใน)การดำเนินงาน	155,095,706.70	(148,029,238.23)	155,170,557.47	(147,976,237.22)

(ลงชื่อ) กรรมการตามอำนาจ

(นายไพโรจน์ ศิริรัตน์ และ นายธีรศักดิ์ ศิริโสภณา)

บริษัท อาร์ เอส เอส 2016 จำกัด (มหาชน) และบริษัทย่อย

งบกระแสเงินสด

สำหรับปีสิ้นสุดวันที่ 31 ธันวาคม 2568



หน่วย: บาท

	งบการเงินรวม		งบการเงินเฉพาะกิจการ	
	2568	2567	2568	2567
รับคืนเงินภาษีเงินได้ถูกหัก ณ ที่จ่าย	21,196,419.93	8,337,038.12	21,196,419.93	8,337,038.12
จ่ายชำระภาระผูกพันผลประโยชน์พนักงาน	-	(1,104,480.00)	-	(1,104,480.00)
จ่ายชำระค่ารับประกันงานก่อสร้าง	(1,219,260.38)	(988,979.88)	(1,219,260.38)	(988,979.88)
จ่ายต้นทุนทางการเงิน	(21,894,932.26)	(21,601,566.47)	(21,894,932.26)	(21,601,566.47)
จ่ายภาษีเงินได้ถูกหัก ณ ที่จ่าย	(26,138,284.68)	(19,631,068.64)	(26,138,275.01)	(19,631,006.05)
เงินสดสุทธิได้มาจาก(ใช้ไปใน)กิจกรรมดำเนินงาน	127,039,649.31	(183,018,295.10)	127,114,509.75	(182,965,231.50)
กระแสเงินสดจากกิจกรรมลงทุน				
สินทรัพย์ทางการเงินไม่หมุนเวียนอื่น(เพิ่มขึ้น)ลดลง	3,045,681.96	(13,542,042.78)	3,045,681.96	(13,542,042.78)
เงินสดจ่ายเพื่อซื้อเงินลงทุนในบริษัทย่อย	-	-	-	(2,499,995.00)
เงินสดจ่ายเพื่อซื้อที่ดิน อาคารและอุปกรณ์	(1,107,489.07)	(3,204,028.53)	(1,107,489.07)	(3,204,028.53)
เงินสดรับจากการจำหน่ายสินทรัพย์	939,042.33	284,766.37	939,042.33	284,766.37
เงินสดจ่ายเพื่อสินทรัพย์สิทธิการใช้	(750,000.00)	-	(750,000.00)	-
เงินสดจ่ายเพื่อซื้อสินทรัพย์ไม่มีตัวตน	(691,110.00)	(1,205,650.00)	(691,110.00)	(1,205,650.00)
เงินสดสุทธิได้มาจาก(ใช้ไปใน)กิจกรรมลงทุน	1,436,125.22	(17,666,954.94)	1,436,125.22	(20,166,949.94)
กระแสเงินสดจากกิจกรรมจัดหาเงิน				
เงินกู้ยืมระยะสั้นจากสถาบันการเงินเพิ่มขึ้น(ลดลง)	(89,911,448.27)	85,875,430.91	(89,911,448.27)	85,875,430.91
จ่ายชำระหนี้สินตามสัญญาเช่า	(3,773,009.59)	(3,622,804.37)	(3,773,009.59)	(3,622,804.37)
เงินสดจ่ายเงินกู้ยืมระยะยาวจากสถาบันการเงิน	-	(2,434,640.85)	-	(2,434,640.85)
เงินสดสุทธิได้มาจาก(ใช้ไปใน)กิจกรรมจัดหาเงิน	(93,684,457.86)	79,817,985.69	(93,684,457.86)	79,817,985.69
เงินสดและรายการเทียบเท่าเงินสดเพิ่มขึ้น(ลดลง)สุทธิ	34,791,316.67	(120,867,264.35)	34,866,177.11	(123,314,195.75)
เงินสดและรายการเทียบเท่าเงินสดต้นปี	220,369,327.13	341,236,591.48	217,922,395.73	341,236,591.48
เงินสดและรายการเทียบเท่าเงินสดปลายปี	255,160,643.80	220,369,327.13	252,788,572.84	217,922,395.73
ข้อมูลเพิ่มเติมประกอบงบกระแสเงินสด				
รายการที่ไม่เป็นตัวเงิน				
หนี้สินตามสัญญาเช่าจากการซื้อทรัพย์สิน	2,250,000.00	-	2,250,000.00	-
เจ้าหนี้ซื้อทรัพย์สินถาวรและสินทรัพย์ไม่มีตัวตนเพิ่มขึ้น	103,231.78	192,089.04	103,231.78	192,089.04
โอนสินทรัพย์สิทธิการใช้ไปเป็นสินทรัพย์ถาวร	-	(780,548.55)	-	(780,548.55)

(ลงชื่อ) กรรมการตามอำนาจ

(นายไพโรจน์ ศิริรัตน์ และ นายธีรศักดิ์ ศิริ โสภณา)

บริษัท อาร์ เอส เอส 2016 จำกัด (มหาชน) และบริษัทย่อย

หมายเหตุประกอบงบการเงิน

สำหรับปีสิ้นสุดวันที่ 31 ธันวาคม 2568

1. ข้อมูลทั่วไป

บริษัท อาร์ เอส เอส 2016 จำกัด (มหาชน) (“บริษัทฯ”) เป็นนิติบุคคลซึ่งจัดตั้งมีภูมิลำเนาและประกอบธุรกิจในประเทศไทย โดยดำเนินธุรกิจหลักคือ ออกแบบ ก่อสร้าง ติดตั้ง ซ่อมบำรุงสถานีผลิตไฟฟ้า งานระบบสายส่งไฟฟ้า และระบบผลิตไฟฟ้าจากพลังงานทดแทนจากธรรมชาติ

มีสำนักงานใหญ่ตั้งอยู่ที่ 59 หมู่ 3 ซอยเทศบาล 14 ตำบลบางโพธิ์เหนือ อำเภอสามโคก จังหวัดปทุมธานี 12160

ณ วันที่ 31 ธันวาคม 2568 บริษัทฯ มีผู้ถือหุ้นรายใหญ่คือ กลุ่มครอบครัวกิติติสรานนท์ ถือหุ้นร้อยละ 64 (2567: ร้อยละ 64)

2. เกณฑ์การจัดทำงบการเงิน

งบการเงินนี้จัดทำขึ้นตามมาตรฐานการรายงานทางการเงินไทย (“มาตรฐานการรายงานทางการเงิน”) รวมถึงการตีความและแนวปฏิบัติทางการบัญชีที่ประกาศใช้โดยสภาวิชาชีพบัญชี (“สภาวิชาชีพบัญชี”) กฎระเบียบและประกาศคณะกรรมการกำกับหลักทรัพย์และตลาดหลักทรัพย์ที่เกี่ยวข้อง

การแสดงรายการในงบการเงิน ได้ทำขึ้นเพื่อให้เป็นไปตามข้อกำหนดในประกาศกรมพัฒนาธุรกิจการค้า ออกตามความในพระราชบัญญัติการบัญชี พ.ศ. 2543

งบการเงินของบริษัทฯ ได้จัดทำเป็นภาษาไทย และมีหน่วยเงินตราเป็นบาท ซึ่งการจัดทำงบการเงินดังกล่าวเป็นไปตามวัตถุประสงค์ของการจัดทำรายงานในประเทศ ดังนั้นเพื่อความสะดวกของผู้อ่านงบการเงินที่ไม่คุ้นเคยกับภาษาไทย บริษัทฯ ได้จัดทำงบการเงินฉบับภาษาอังกฤษขึ้น โดยแปลจากงบการเงินฉบับภาษาไทย

งบการเงินนี้ได้จัดทำขึ้นโดยใช้เกณฑ์ราคาทุนเดิม เว้นแต่จะได้เปิดเผยเป็นอย่างอื่นในนโยบายการบัญชี

ในการจัดทำงบการเงินให้เป็นไปตามมาตรฐานการรายงานทางการเงิน ผู้บริหารต้องใช้ในการประมาณและข้อสมมติฐานหลายประการ ซึ่งมีผลกระทบต่อการกำหนดนโยบายและการรายงานจำนวนเงินที่เกี่ยวกับ สินทรัพย์ หนี้สิน รายได้ และค่าใช้จ่าย การประมาณและข้อสมมติฐานมาจากประสบการณ์ในอดีต และปัจจัยต่างๆ ที่ผู้บริหารมีความเชื่อมั่นอย่างสมเหตุสมผลภายใต้สภาวะการณ์แวดล้อมนั้นซึ่งไม่อาจอาศัยข้อมูลจากแหล่งอื่นและนำไปสู่การตัดสินใจเกี่ยวกับการกำหนดจำนวนสินทรัพย์และหนี้สินนั้นๆ ดังนั้นผลที่เกิดขึ้นจริงจากการตั้งข้อสมมติฐานต่อมูลค่าตามบัญชีของสินทรัพย์และหนี้สินอาจแตกต่างไปจากที่ประมาณไว้

ประมาณการและข้อสมมติฐานที่ใช้ในการจัดทำงบการเงินจะได้รับการทบทวนอย่างสม่ำเสมอ การปรับประมาณทางบัญชีจะบันทึกในงวดบัญชีที่ประมาณการดังกล่าวได้รับการทบทวนหากการปรับประมาณการกระทบเฉพาะงวดนั้นๆ และจะบันทึกในงวดที่ปรับและงวดในอนาคตหากการปรับประมาณการกระทบทั้งงวดปัจจุบันและอนาคต

เกณฑ์การจัดทำงบการเงินรวม

ในระหว่างปี 2567 บริษัทฯ ได้จัดตั้งบริษัทย่อยแห่งใหม่ ชื่อ บริษัท วิป คอนสตรัคชั่น จำกัด เพื่อประกอบกิจการเกี่ยวกับกิจกรรมงานวิศวกรรมและการให้คำปรึกษาทางด้านเทคนิคที่เกี่ยวข้อง โดยได้จดทะเบียนจัดตั้งบริษัทกับกระทรวงพาณิชย์เมื่อวันที่ 12 กุมภาพันธ์ 2567

ก) งบการเงินรวมประกอบด้วยงบการเงินของบริษัทฯ และบริษัทย่อย (รวมกันเรียกว่า “กลุ่มบริษัท”)

รายละเอียดบริษัทย่อยของบริษัทฯ ณ วันที่ 31 ธันวาคม 2568 และ 2567 มีดังนี้

บริษัท	ประเทศ ที่จดทะเบียน	ประเภทธุรกิจ	สัดส่วนการลงทุน (%)	
			2568	2567
บริษัทย่อย				
บริษัท วิป คอนสตรัคชั่น จำกัด	ไทย	ประกอบกิจการเกี่ยวกับกิจกรรมงานวิศวกรรม และการให้คำปรึกษาทางด้านเทคนิคที่เกี่ยวข้อง	99.99	99.99

ข) บริษัทฯ จะถือว่ามีการควบคุมกิจการที่เข้าไปลงทุนหรือบริษัทย่อยได้ หากบริษัทฯ มีสิทธิได้รับหรือมีส่วนได้เสียในผลตอบแทนของกิจการที่เข้าไปลงทุน และสามารถใช้อำนาจในการสั่งการกิจกรรมที่ส่งผลกระทบต่ออย่างมีนัยสำคัญต่อจำนวนเงินผลตอบแทนนั้นได้

ค) บริษัทฯ นำงบการเงินของบริษัทย่อยมารวมในการจัดทำงบการเงินรวมตั้งแต่วันที่บริษัทฯ มีอำนาจในการควบคุมบริษัทย่อย จนถึงวันที่บริษัทฯ สิ้นสุดการควบคุมบริษัทย่อยนั้น

ง) งบการเงินรวมจัดทำขึ้นโดยใช้นโยบายการบัญชีเดียวกันสำหรับรายการบัญชีหรือเหตุการณ์ทางบัญชีที่เหมือนกันหรือที่คล้ายคลึงกัน

จ) ยอดคงค้างระหว่างบริษัทฯ และบริษัทย่อย รายการค้าระหว่างกันที่มีสาระสำคัญได้ถูกตัดออกจากงบการเงินรวมนี้แล้ว

3. ข้อมูลนโยบายการบัญชีที่มีสาระสำคัญ

3.1 เงินสดและรายการเทียบเท่าเงินสด

เงินสดและรายการเทียบเท่าเงินสด หมายถึง เงินสดและเงินฝากธนาคาร และเงินลงทุนระยะสั้นที่มีสภาพคล่องสูงซึ่งถึงกำหนดจ่ายคืนภายในระยะเวลาไม่เกิน 3 เดือนนับจากวันที่ได้มาและไม่มีข้อจำกัดในการเบิกใช้

เงินฝากสถาบันการเงินที่มีข้อจำกัดในการใช้ได้แสดงไว้แยกต่างหากในบัญชี “เงินฝากธนาคารที่ติดภาระค้ำประกัน” ภายใต้สินทรัพย์ไม่หมุนเวียนในงบฐานะการเงิน

3.2 ลูกหนี้การค้าและลูกหนี้หมุนเวียนอื่น

ลูกหนี้การค้าแสดงถึงจำนวนเงินที่ลูกค้าจะต้องชำระสำหรับการขายสินค้าและการให้บริการตามปกติของธุรกิจ

กลุ่มบริษัทรับรู้ลูกหนี้การค้าเมื่อเริ่มแรกด้วยจำนวนเงินของสิ่งตอบแทนที่ปราศจากเงื่อนไขในการได้รับชำระ ในกรณีที่มีส่วนประกอบด้านการจัดหาเงินที่มีนัยสำคัญจะรับรู้ด้วยมูลค่าปัจจุบันของสิ่งตอบแทน

กลุ่มบริษัทใช้วิธีการอย่างง่าย (Simplified Approach) ในการวัดมูลค่าผลขาดทุนด้านเครดิตที่คาดว่าจะเกิดขึ้น โดยอ้างอิงจากข้อมูลผลขาดทุนด้านเครดิตจากประสบการณ์ในอดีต และนำข้อมูลที่มีการคาดการณ์ไปในอนาคต (Forward-looking information) เกี่ยวกับลูกหนี้และสภาพแวดล้อมทางด้านเศรษฐกิจมาใช้ ซึ่งกำหนดให้พิจารณาผลขาดทุนที่คาดว่าจะเกิดขึ้นตลอดอายุหนี้และรับรู้ผลขาดทุนตั้งแต่การรับรู้รายการลูกหนี้การค้า

3.3 สินทรัพย์และหนี้สินที่เกิดจากสัญญา

สินทรัพย์ที่เกิดจากสัญญา

กลุ่มบริษัทรับรู้สินทรัพย์ที่เกิดจากสัญญาเมื่อมีรายได้ที่รับรู้สะสมเกินกว่าจำนวนเงินที่เรียกเก็บจากลูกค้าจนถึงปัจจุบัน สินทรัพย์ที่เกิดจากสัญญาจะจัดประเภทเป็นลูกหนี้การค้าเมื่อกิจการมีสิทธิที่จะได้รับชำระโดยปราศจากเงื่อนไข เช่น เมื่อกิจการได้ให้บริการเสร็จสิ้นและลูกค้ารับมอบงาน

หนี้สินที่เกิดจากสัญญา

กลุ่มบริษัทรับรู้หนี้สินที่เกิดจากสัญญาเมื่อจำนวนเงินที่เรียกเก็บจากลูกค้าจนถึงปัจจุบันเกินกว่ารายได้ที่รับรู้สะสม โดยกิจการยังมีภาระที่ต้องโอนสินค้าหรือบริการให้กับลูกค้า หนี้สินที่เกิดจากสัญญาจะรับรู้เป็นรายได้เมื่อกิจการได้ปฏิบัติตามภาระที่ระบุไว้ในสัญญาเสร็จสิ้น

3.4 เครื่องมือทางการเงิน

การจัดประเภทรายการและการวัดมูลค่าของสินทรัพย์ทางการเงินและหนี้สินทางการเงิน

ในการรับรู้รายการเมื่อเริ่มแรก กลุ่มบริษัทต้องวัดมูลค่าของสินทรัพย์ทางการเงินหรือหนี้สินทางการเงินที่ไม่ได้วัดมูลค่าด้วยมูลค่ายุติธรรมผ่านกำไรหรือขาดทุนด้วยมูลค่ายุติธรรม บวกหรือหักด้วยต้นทุนการทำรายการซึ่งเกี่ยวข้องโดยตรงกับการได้มาหรือการออกสินทรัพย์ทางการเงินหรือหนี้สินทางการเงินนั้น ต้นทุนการทำรายการของสินทรัพย์ทางการเงินที่วัดมูลค่าด้วยมูลค่ายุติธรรมผ่านกำไรหรือขาดทุนนั้นรับรู้เป็นค่าใช้จ่ายในกำไรหรือขาดทุน

การวัดมูลค่าในภายหลังของตราสารหนี้ทำได้ 3 วิธี โดยขึ้นอยู่กับการจัดประเภทตราสารหนี้ของกลุ่มบริษัท

- **ราคาทุนตัดจำหน่าย** – สินทรัพย์ทางการเงินต้องวัดมูลค่าด้วยราคาทุนตัดจำหน่ายเมื่อกลุ่มบริษัทถือครองสินทรัพย์ทางการเงินนั้นตามโมเดลธุรกิจที่มีวัตถุประสงค์การถือครองสินทรัพย์ทางการเงินเพื่อรับกระแสเงินสดตามสัญญา และข้อกำหนดตามสัญญาของสินทรัพย์ทางการเงินซึ่งทำให้เกิดกระแสเงินสดซึ่งเป็นการจ่ายเพียงเงินต้นและดอกเบี้ยจากยอดคงเหลือของเงินต้นในวันที่กำหนดไว้ รายได้ดอกเบี้ยจากสินทรัพย์ทางการเงินดังกล่าวต้องคำนวณโดยใช้วิธีอัตราดอกเบี้ยที่แท้จริง กำไรหรือขาดทุนที่เกิดขึ้นจากการตัดรายการจะรับรู้โดยตรงในกำไรหรือขาดทุน และแสดงรายการในกำไร/(ขาดทุน)อื่น พร้อมกับกำไรขาดทุนจากอัตราแลกเปลี่ยน รายการขาดทุนจากการด้อยค่าแสดงเป็นกำไรหรือขาดทุน
- **มูลค่ายุติธรรมผ่านกำไรขาดทุนเบ็ดเสร็จอื่น (FVOCI)** – สินทรัพย์ทางการเงินต้องวัดมูลค่าด้วยมูลค่ายุติธรรมผ่านกำไรขาดทุนเบ็ดเสร็จอื่นเมื่อกลุ่มบริษัทถือครองสินทรัพย์ทางการเงินตามโมเดลธุรกิจที่มีวัตถุประสงค์เพื่อรับกระแสเงินสดตามสัญญาและเพื่อขายสินทรัพย์ทางการเงิน และข้อกำหนดตามสัญญาของสินทรัพย์ทางการเงินซึ่งทำให้เกิดกระแสเงินสด ซึ่งเป็นการจ่ายเพียงเงินต้นและดอกเบี้ยจากยอดคงเหลือของเงินต้นในวันที่กำหนดไว้ การเปลี่ยนแปลงของมูลค่าของสินทรัพย์ทางการเงินรับรู้ผ่านกำไรขาดทุนเบ็ดเสร็จอื่น ยกเว้น รายการขาดทุนจากการด้อยค่า รายได้ดอกเบี้ย และกำไรขาดทุนจากอัตราแลกเปลี่ยนที่เกี่ยวข้องจะรับรู้เป็นกำไรหรือขาดทุน เมื่อมีการตัดรายการสินทรัพย์ทางการเงิน กำไรหรือขาดทุนสะสมที่เคยรับรู้รายการในกำไรขาดทุนเบ็ดเสร็จอื่นจะต้องจัดประเภทรายการใหม่เข้ากำไรหรือขาดทุน และแสดงรายการในกำไร/(ขาดทุน)อื่น รายได้ดอกเบี้ยจากสินทรัพย์ทางการเงินดังกล่าวต้องคำนวณโดยใช้วิธีอัตราดอกเบี้ยที่แท้จริง รายการขาดทุนจากการด้อยค่าแสดงเป็นรายการแยกต่างหากในงบกำไรขาดทุน

- **มูลค่ายุติธรรมผ่านกำไรหรือขาดทุน (FVPL)** – สินทรัพย์ทางการเงินที่ไม่เข้าเงื่อนไขการวัดมูลค่าด้วยราคาทุนตัดจำหน่ายหรือ FVOCI ต้องวัดมูลค่าด้วยมูลค่ายุติธรรมผ่านกำไรหรือขาดทุน กำไรหรือขาดทุนที่เกิดจากตราสารหนี้ที่วัดมูลค่า FVPL จะรับรู้เป็นกำไรหรือขาดทุน และแสดงรายการสุทธิในกำไร/(ขาดทุน)อื่นในรอบระยะเวลาที่เกิดรายการ

การวัดมูลค่าในภายหลังของตราสารหนี้ต้องแสดงตราสารหนี้โดยใช้มูลค่ายุติธรรม และบันทึกกำไรขาดทุนจากการเปลี่ยนแปลงของมูลค่ายุติธรรมเข้ากำไรหรือขาดทุน หรือกำไรขาดทุนเบ็ดเสร็จอื่น ขึ้นอยู่กับการจัดประเภทของตราสารหนี้ ตราสารอนุพันธ์จัดประเภทและวัดมูลค่าด้วยวิธีมูลค่ายุติธรรมผ่านกำไรหรือขาดทุนยกเว้นสัญญาอนุพันธ์ที่ใช้สำหรับการป้องกันความเสี่ยง

เงินปันผลที่ได้รับจากเงินลงทุนจะรับรู้เป็นกำไรหรือขาดทุน โดยแสดงรายการเป็นรายได้อื่นเมื่อกลุ่มบริษัทมีสิทธิที่จะได้รับเงินปันผล

การตัดรายการของเครื่องมือทางการเงิน

สินทรัพย์ทางการเงินจะถูกตัดรายการออกจากบัญชี เมื่อสิทธิที่จะได้รับกระแสเงินสดของสินทรัพย์นั้นได้สิ้นสุดลง หรือได้มีการโอนสิทธิที่จะได้รับกระแสเงินสดของสินทรัพย์นั้น รวมถึงได้มีการโอนความเสี่ยงและผลตอบแทนเกือบทั้งหมดของสินทรัพย์นั้น หรือมีการโอนการควบคุมในสินทรัพย์นั้น แม้ว่าจะไม่มีการโอนหรือไม่ได้คงไว้ซึ่งความเสี่ยงและผลตอบแทนเกือบทั้งหมดของสินทรัพย์นั้น

หนี้สินทางการเงินจะถูกตัดรายการออกจากบัญชีก็ต่อเมื่อได้มีการปฏิบัติตามภาระผูกพันของหนี้สินนั้นแล้ว มีการยกเลิกภาระผูกพันนั้น หรือมีการสิ้นสุดลงของภาระผูกพันนั้น

การค้อยค่าของสินทรัพย์ทางการเงิน

ผลขาดทุนด้านเครดิตที่คาดว่าจะเกิดขึ้นต่อสินทรัพย์ทางการเงินที่วัดมูลค่าด้วยวิธีราคาทุนตัดจำหน่าย หรือสินทรัพย์ทางการเงินประเภทตราสารหนี้ที่วัดมูลค่าด้วยวิธีมูลค่ายุติธรรมผ่านกำไรขาดทุนเบ็ดเสร็จอื่น และสินทรัพย์ที่เกิดจากภาระผูกพันวงเงินสินเชื่อและสัญญาค้ำประกันทางการเงิน ประเมินโดยไม่จำเป็นต้องรอให้เกิดเหตุการณ์ด้านเครดิตเกิดขึ้นก่อน กลุ่มบริษัทใช้วิธีทั่วไป (General approach) ในการพิจารณาค่าเพื่อผลขาดทุนจากการค้อยค่า โดยมีข้อยกเว้นสำหรับลูกหนี้การค้า ซึ่งกลุ่มบริษัทใช้วิธีการอย่างง่าย (Simplified approach) ในการพิจารณาค่าเพื่อผลขาดทุนจากการค้อยค่า

3.5 วัสดุคงเหลือ

วัสดุคงเหลือแสดงด้วยราคาทุนหรือมูลค่าสุทธิที่จะได้รับแล้วแต่ราคาใดจะต่ำกว่า ราคาทุนคำนวณโดยใช้วิธีเข้าก่อน-ออกก่อน วัสดุคงเหลือจะถือเป็นส่วนหนึ่งของต้นทุนงานให้บริการเมื่อเบิกใช้

กลุ่มบริษัทได้บันทึกค่าเผื่อการลดมูลค่าสำหรับวัสดุเก่า ถ้าสมัยหรือเสื่อมคุณภาพ

3.6 ที่ดิน อาคารและอุปกรณ์

ที่ดินแสดง ตามราคาทุนหักค่าเผื่อการค้อยค่า(ถ้ามี)

อาคารและอุปกรณ์แสดงตามราคาทุนหลังหักค่าเสื่อมราคาสะสม และหักค่าเผื่อการค้อยค่า (ถ้ามี)

กลุ่มบริษัทตัดค่าเสื่อมราคาอาคารและอุปกรณ์ โดยวิธีเส้นตรงตามอายุการใช้งาน โดยประมาณของสินทรัพย์ดังนี้

	จำนวนปี
ส่วนปรับปรุงที่ดิน	10
อาคาร	20
ส่วนปรับปรุงอาคารและสิ่งปลูกสร้าง	10 - 25
เครื่องมือเครื่องใช้	5
อุปกรณ์และเครื่องใช้สำนักงาน	3 - 5
เครื่องตกแต่งสำนักงาน	5
ยานพาหนะ	5 - 10

เมื่อมีการขายหรือเลิกใช้งานสินทรัพย์ กลุ่มบริษัทจะบันทึกตัดราคาทุนและค่าเสื่อมราคาสะสมของสินทรัพย์นั้นออกจากบัญชีและรับรู้ผลกำไรหรือขาดทุนจากการจำหน่ายสินทรัพย์เหล่านั้นในงบกำไรขาดทุน

ในกรณีที่ราคาตามบัญชีสูงกว่ามูลค่าที่คาดว่าจะได้รับคืน ซึ่งคำนวณจากมูลค่าปัจจุบันของกระแสเงินสดที่คาดว่าจะเกิดในอนาคตจากการใช้สินทรัพย์อย่างต่อเนื่อง หรือจำนวนที่จะได้รับจากการจำหน่ายสินทรัพย์หักด้วยต้นทุนจากการจำหน่ายสินทรัพย์นั้นแล้วแต่จำนวนใดจะสูงกว่า ราคาตามบัญชีจะถูกปรับลดให้เท่ากับมูลค่าที่คาดว่าจะได้รับคืน

การซ่อมแซมและบำรุงรักษา จะรับรู้เป็นค่าใช้จ่ายในระหว่างงวดบัญชีที่เกิดรายการขึ้น ต้นทุนของการปรับปรุงให้ดีขึ้นอย่างสำคัญจะถูกรวมไว้ในราคาตามบัญชีของสินทรัพย์เมื่อมีความเป็นไปได้ค่อนข้างแน่ที่ประโยชน์เชิงเศรษฐกิจในอนาคตที่จะไหลเข้าสู่กลุ่มบริษัทจะมีมูลค่าสูงเกินกว่ามาตรฐานการใช้ประโยชน์เดิมของสินทรัพย์ที่มีไว้ตั้งแต่ต้นเมื่อได้มาซึ่งสินทรัพย์ที่มีอยู่ในปัจจุบัน ต้นทุนของการปรับปรุงให้ดีขึ้นจะถูกตัดค่าเสื่อมราคาตลอดอายุการให้ประโยชน์ที่เหลืออยู่ของสินทรัพย์ที่เกี่ยวข้อง

งานระหว่างก่อสร้างแสดงในราคาทุน โดยที่ยังไม่มีการตัดค่าเสื่อมราคาจนกระทั่งสินทรัพย์นั้นจะแล้วเสร็จและพร้อมที่จะใช้งานได้ตามวัตถุประสงค์

ดอกเบี้ยจากการกู้ยืมเงินเพื่อนำมาใช้ในการก่อสร้างอาคาร และอุปกรณ์ ได้บันทึกเป็นส่วนหนึ่งของต้นทุนของสินทรัพย์นั้นตลอดช่วงเวลาก่อสร้างและเตรียมสินทรัพย์นั้นให้อยู่ในสภาพพร้อมที่จะใช้ได้ตามประสงค์ ต้นทุนการกู้ยืมประกอบด้วย ดอกเบี้ยที่เกิดจากเงินกู้ยืม

3.7 การค้ำของสินทรัพย์ที่ไม่ใช่สินทรัพย์ทางการเงิน

กลุ่มบริษัทจะทำการประเมินว่ามีข้อบ่งชี้ซึ่งแสดงว่า ณ วันที่ในงบการเงิน สินทรัพย์ค้ำของค่าลงหรือไม่ หากมีข้อบ่งชี้ของการค้ำของ กลุ่มบริษัทจะทำการประมาณมูลค่าที่คาดว่าจะได้รับคืนของสินทรัพย์และหากพบว่าราคาตามบัญชีของสินทรัพย์นั้นมีมูลค่าสูงกว่ามูลค่าที่คาดว่าจะได้รับคืน กลุ่มบริษัทจะลดมูลค่าของสินทรัพย์ลงให้เท่ากับมูลค่าที่คาดว่าจะได้รับคืน และรับรู้ผลขาดทุนจากการค้ำของสินทรัพย์ในกำไรหรือขาดทุน (มูลค่าที่คาดว่าจะได้รับคืนของสินทรัพย์หมายถึงราคาขายสุทธิหรือมูลค่าจากการใช้ของสินทรัพย์นั้นแล้วแต่จำนวนใดจะสูงกว่า)

3.8 สินทรัพย์ไม่มีตัวตน

สินทรัพย์ไม่มีตัวตน แสดงตามราคาทุนหักค่าตัดจำหน่ายสะสม และค่าเผื่อการค้ำของ (ถ้ามี) ค่าตัดจำหน่ายของสินทรัพย์ไม่มีตัวตนคำนวณโดยวิธีเส้นตรงตามอายุการใช้งานของสินทรัพย์ 3 - 5 ปี

3.9 สัญญาเช่า

สัญญาเช่า – กรณีกลุ่มบริษัทเป็นผู้เช่า

ณ วันเริ่มต้นของสัญญา กลุ่มบริษัทประเมินว่าสัญญาเป็นสัญญาเช่าหรือประกอบด้วยสัญญาเช่าหรือไม่ โดยสัญญาจะเป็นสัญญาเช่าหรือประกอบด้วยสัญญาเช่า ถ้าสัญญานั้นเป็นการให้สิทธิในการควบคุมการใช้สินทรัพย์ที่ระบุสำหรับช่วงเวลาหนึ่งเพื่อการแลกเปลี่ยนกับสิ่งตอบแทน

กลุ่มบริษัทรับรู้สินทรัพย์สิทธิการใช้และหนี้สินตามสัญญาเช่า ณ วันที่สัญญาเช่าเริ่มมีผล สินทรัพย์สิทธิการใช้วัดมูลค่าโดยใช้ราคาทุน ซึ่งประกอบด้วยจำนวนเงินของหนี้สินตามสัญญาเช่าจากการวัดมูลค่าเริ่มแรก ปรับปรุงด้วยการจ่ายชำระใดๆ ตามสัญญาเช่า ณ วันที่สัญญาเริ่มมีผลหรือก่อนวันที่สัญญาเริ่มมีผล ต้นทุนทางตรงเริ่มแรกใดๆ ที่เกิดขึ้น และประมาณการต้นทุนที่จะเกิดขึ้นสำหรับผู้เช่าในการรื้อและการขนย้ายสินทรัพย์อ้างอิง การบูรณะสถานที่ตั้งของสินทรัพย์อ้างอิง หรือการบูรณะสินทรัพย์อ้างอิงให้อยู่ในสภาพตามที่กำหนดไว้ หักด้วยสิ่งจูงใจตามสัญญาเช่าที่ได้รับใดๆ

หนี้สินตามสัญญาเช่าวัดมูลค่าด้วยมูลค่าปัจจุบันของการจ่ายชำระตามสัญญาเช่าที่ยังไม่ได้จ่ายชำระ ณ วันที่สัญญาเช่าเริ่มมีผล ซึ่งคิดลดด้วยอัตราดอกเบี้ยตามนัยของสัญญาเช่าหากอัตรานั้นสามารถกำหนดได้ทุกเมื่อ แต่หากอัตรานั้นไม่สามารถกำหนดได้ทุกเมื่อ กลุ่มบริษัทต้องใช้อัตราดอกเบี้ยการกู้ยืมส่วนเพิ่มของกลุ่มบริษัท

กลุ่มบริษัทต้องวัดมูลค่าสินทรัพย์สิทธิการใช้ด้วยราคาทุนหักค่าเสื่อมราคาสะสมและผลขาดทุนจากการด้อยค่าสะสม และปรับปรุงด้วยการวัดมูลค่าของหนี้สินตามสัญญาเช่าใหม่ กลุ่มบริษัทจะคิดค่าเสื่อมราคาสินทรัพย์สิทธิการใช้โดยใช้วิธีเส้นตรงนับจากวันที่สัญญาเช่าเริ่มมีผลจนถึงวันสิ้นสุดอายุการใช้ประโยชน์ของสินทรัพย์สิทธิการใช้หรือวันสิ้นสุดอายุสัญญาเช่าแล้วแต่วันใดจะเกิดขึ้นก่อน อย่างไรก็ตาม หากสัญญาเช่าโอนความเป็นเจ้าของในสินทรัพย์อ้างอิงให้แก่กลุ่มบริษัทเมื่อสิ้นสุดอายุสัญญาเช่า หรือหากราคาทุนของสินทรัพย์สิทธิการใช้สะท้อนว่ากลุ่มบริษัทจะใช้สิทธิเลือกซื้อ กลุ่มบริษัทต้องคิดค่าเสื่อมราคาสินทรัพย์สิทธิการใช้จากวันที่สัญญาเช่าเริ่มมีผลจนถึงวันสิ้นสุดอายุการใช้ประโยชน์ของสินทรัพย์อ้างอิง อายุการใช้ประโยชน์ของสินทรัพย์สิทธิการใช้พิจารณาโดยใช้หลักการเดียวกันกับการพิจารณาอายุการใช้ประโยชน์ของที่ดิน อาคาร และอุปกรณ์

สัญญาเช่าระยะสั้น และสัญญาเช่าซึ่งสินทรัพย์มีมูลค่าต่ำ

กลุ่มบริษัทเลือกที่จะไม่รับรู้สินทรัพย์สิทธิการใช้และหนี้สินตามสัญญาเช่าสำหรับสัญญาเช่าระยะสั้น ซึ่งเป็นสัญญาเช่าที่มีอายุสัญญาเช่า 12 เดือนหรือน้อยกว่า หรือสัญญาเช่าซึ่งสินทรัพย์อ้างอิงมีมูลค่าต่ำ กลุ่มบริษัทรับรู้การจ่ายชำระตามสัญญาเช่าที่เกี่ยวข้องกับสัญญาเช่าดังกล่าวเป็นค่าใช้จ่ายตามวิธีเส้นตรงตลอดอายุสัญญาเช่า

3.10 ประมาณการหนี้สินไม่หมุนเวียนสำหรับผลประโยชน์ของพนักงาน

ผลประโยชน์ระยะสั้น

กลุ่มบริษัทรับรู้เงินเดือน ค่าจ้าง โบนัส และเงินสมทบกองทุนประกันสังคมเป็นค่าใช้จ่ายตามเกณฑ์ดังกล่าว

ผลประโยชน์หลังออกจากงาน – โครงการสมทบเงิน

กลุ่มบริษัทได้จัดให้มีกองทุนสำรองเลี้ยงชีพ ซึ่งเป็นลักษณะของแผนการจ่ายเงินสมทบตามที่ได้กำหนดการจ่ายสมทบไว้แล้ว สิทธิประโยชน์ของกองทุนสำรองเลี้ยงชีพ ได้แยกออกไปจากสิทธิประโยชน์ของกลุ่มบริษัทและได้รับการบริหารโดยผู้จัดการกองทุนภายนอก กองทุนสำรองเลี้ยงชีพดังกล่าวได้รับเงินสะสมเข้ากองทุนจากพนักงานและเงินสมทบจากกลุ่มบริษัทเงินจ่ายสมทบกองทุนสำรองเลี้ยงชีพ บันทึกเป็นค่าใช้จ่ายในผลการดำเนินงานระหว่างงวด สำหรับรอบระยะเวลาบัญชีที่เกิดรายการนั้น

ผลประโยชน์หลังออกจากงาน – โครงการผลประโยชน์ที่กำหนดไว้

ภาระผูกพันผลประโยชน์พนักงานส่วนที่เป็นเงินชดเชยตามกฎหมายแรงงานและส่วนที่กลุ่มบริษัทกำหนดเพิ่มเติมบันทึกเป็นค่าใช้จ่ายตลอดอายุการทำงานของพนักงาน โดยการประมาณจำนวนเงินผลประโยชน์ในอนาคตที่พนักงานจะได้รับจากการทำงานให้กับกลุ่มบริษัทตลอดระยะเวลาทำงานถึงปีที่เกษียณอายุงานในอนาคตตามหลักคณิตศาสตร์ประกันภัย โดยผลประโยชน์ดังกล่าวได้ถูกคิดลดเป็นมูลค่าปัจจุบัน อัตราคิดลดใช้อัตราผลตอบแทนของพันธบัตรรัฐบาลเป็นอัตราอ้างอิงเริ่มต้น การประมาณการภาระผูกพันดังกล่าวคำนวณตามหลักคณิตศาสตร์ประกันภัยโดยใช้วิธีคิดลดแต่ละหน่วยที่ประมาณการไว้ (Projected Unit Credit Method)

เมื่อข้อสมมติที่ใช้ในการประมาณการตามหลักคณิตศาสตร์ประกันภัยมีการเปลี่ยนแปลง กลุ่มบริษัทรับรู้ผลกำไร(ขาดทุน) จากการประมาณการตามหลักคณิตศาสตร์ประกันภัยที่เกิดขึ้นในกำไรขาดทุนเบ็ดเสร็จอื่น

ผลประโยชน์ระยะยาวอื่น

กลุ่มบริษัทรับรู้หนี้สินและค่าใช้จ่ายสำหรับผลประโยชน์ระยะยาวอื่น โดยกลุ่มบริษัทจะให้ทองคำแก่พนักงานแต่ละคนภายหลังจากทำงานมาแล้วทุกๆ 10 ปี และ 15 ปี เป็นทองคำหนัก 50 สตางค์ และทองคำหนัก 1 บาท ตามลำดับ ซึ่งการให้ประโยชน์มีเงื่อนไขจากการให้บริการของพนักงานและระยะเวลาในการให้บริการที่กำหนดไว้ ต้นทุนที่คาดว่าจะเกิดจากการให้ผลประโยชน์นี้จะบันทึกจ่ายตลอดระยะเวลาการจ้างงาน โดยใช้วิธีการทางบัญชีเดียวกับที่ใช้ในโครงการผลประโยชน์เมื่อเกษียณอายุ กำไรและขาดทุนจากการประมาณการตามหลักคณิตศาสตร์ประกันภัยที่เกิดขึ้นจากการปรับปรุงหรือเปลี่ยนแปลงข้อสมมติฐานและรับรู้ในกำไรขาดทุนในงวดที่เกิด ภาระผูกพันนี้คำนวณโดยนักคณิตศาสตร์ประกันภัยอิสระ

3.11 การจ่ายโดยใช้หุ้นเป็นเกณฑ์

การจ่ายโดยใช้หุ้นเป็นเกณฑ์ กลุ่มบริษัทวัดมูลค่าของรายจ่ายโดยอ้างอิงกับมูลค่ายุติธรรมของตราสารทุนที่ออกให้ ซึ่งวัดมูลค่ายุติธรรม ณ วันที่เกิดรายการ โดยกลุ่มบริษัทรับรู้เป็นค่าใช้จ่ายในงบกำไรขาดทุนพร้อมๆ กับการเพิ่มขึ้นของ “ส่วนเกินจากการจ่ายโดยใช้หุ้นเป็นเกณฑ์” ในส่วนของผู้ถือหุ้น

3.12 การวัดมูลค่ายุติธรรม

มูลค่ายุติธรรม หมายถึง ราคาที่คาดว่าจะได้รับจากการขายสินทรัพย์หรือเป็นราคาที่จะต้องจ่ายเพื่อโอนหนี้สินให้ผู้อื่น โดยรายการดังกล่าวเป็นรายการที่เกิดขึ้นในสภาพปกติระหว่างผู้ซื้อและผู้ขาย (ผู้ร่วมในตลาด) ณ วันที่วัดมูลค่า กลุ่มบริษัทใช้ราคาเสนอซื้อขายในตลาดที่มีสภาพคล่องในการวัดมูลค่ายุติธรรมของสินทรัพย์และหนี้สินซึ่งมาตรฐานการรายงานทางการเงินที่เกี่ยวข้องกำหนดให้ต้องวัดมูลค่าด้วยมูลค่ายุติธรรม ยกเว้นในกรณีที่ไม่มีตลาดที่มีสภาพคล่องสำหรับสินทรัพย์หรือหนี้สินที่มีลักษณะเดียวกันหรือไม่สามารถหาราคาเสนอซื้อขายในตลาดที่มีสภาพคล่องได้ กลุ่มบริษัทจะประมาณ

มูลค่ายุติธรรมโดยใช้เทคนิคการประเมินมูลค่าที่เหมาะสมกับแต่ละสถานการณ์ และพยายามใช้ข้อมูลที่สามารถสังเกตได้ ที่เกี่ยวข้องกับสินทรัพย์หรือหนี้สินที่จะวัดมูลค่ายุติธรรมนั้นให้มากที่สุด

ลำดับชั้นของมูลค่ายุติธรรมที่ใช้วัดมูลค่าและเปิดเผยมูลค่ายุติธรรมของสินทรัพย์และหนี้สินในงบการเงินออกเป็นสามระดับตามประเภทของข้อมูลที่นำมาใช้ในการวัดมูลค่ายุติธรรม ดังนี้

ระดับ 1 ใช้ข้อมูลราคาเสนอซื้อขายของสินทรัพย์หรือหนี้สินอย่างเดียวกันในตลาดที่มีสภาพคล่อง

ระดับ 2 ใช้ข้อมูลอื่นที่สามารถสังเกตได้ของสินทรัพย์หรือหนี้สิน ไม่ว่าจะเป็นข้อมูลทางตรงหรือทางอ้อม

ระดับ 3 ใช้ข้อมูลที่ไม่สามารถสังเกตได้ เช่น ข้อมูลเกี่ยวกับกระแสเงินในอนาคตที่กิจการประมาณขึ้น

ทุกวันสิ้นรอบระยะเวลารายงาน กลุ่มบริษัทจะประเมินความจำเป็นในการโอนรายการระหว่างลำดับชั้นของมูลค่ายุติธรรมสำหรับสินทรัพย์และหนี้สินที่ถืออยู่ ณ วันสิ้นรอบระยะเวลารายงานที่มีการวัดมูลค่ายุติธรรมแบบเกิดขึ้นประจำ

3.13 รายการธุรกิจกับบุคคลหรือกิจการที่เกี่ยวข้องกัน

บุคคลหรือกิจการที่เกี่ยวข้องกันกับบริษัทฯ หมายถึง บุคคลหรือกิจการที่มีอำนาจควบคุมบริษัทฯ ถูกควบคุมโดยบริษัทฯ ไม่ว่าจะเป็นโดยทางตรงหรือทางอ้อม หรืออยู่ภายใต้การควบคุมเดียวกันกับ บริษัทฯ รวมถึงบริษัทที่ทำหน้าที่ถือหุ้น บริษัทย่อยและกิจการที่เป็นบริษัทย่อยในเครือเดียวกัน นอกจากนี้บุคคลหรือกิจการที่เกี่ยวข้องกันยังหมายรวมถึงกิจการที่ควบคุมร่วมกันและบุคคลซึ่งถือหุ้นที่มีสิทธิออกเสียงไม่ว่าทางตรงหรือทางอ้อมและมีอิทธิพลอย่างเป็นสาระสำคัญกับบริษัทฯ ผู้บริหารสำคัญกรรมการหรือ พนักงานของบริษัทฯ ตลอดจนทั้งสมาชิกในครอบครัวที่ใกล้ชิดกับบุคคลดังกล่าวและกิจการที่เกี่ยวข้องกับบุคคลเหล่านั้น

ในการพิจารณาความสัมพันธ์ระหว่างบุคคลหรือกิจการที่เกี่ยวข้องกันกับบริษัทฯ แต่ละรายการ บริษัทฯ คำนึงถึงเนื้อหาของความสัมพันธ์มากกว่ารูปแบบทางกฎหมาย

3.14 การรับรู้รายได้และค่าใช้จ่าย

รายได้รับเหมาก่อสร้าง

รายได้จากการรับเหมาก่อสร้างรับรู้เมื่อการปฏิบัติตามภาระที่ต้องปฏิบัติให้เสร็จสิ้นสมบูรณ์ตลอดช่วงเวลาตามสัญญา กลุ่มบริษัทใช้วิธีบังจัญนำเข้าในการวัดระดับความก้าวหน้าของการปฏิบัติตามภาระให้เสร็จสมบูรณ์ตามสัญญาโดยอ้างอิงจากอัตราส่วนของต้นทุนงานก่อสร้างที่เกิดขึ้นแล้วจนถึงวันสิ้นงวดกับต้นทุนงานก่อสร้างทั้งหมดเพื่อให้การก่อสร้างเสร็จสิ้นสมบูรณ์ตามสัญญาปรับปรุงด้วยต้นทุนสินค้าที่ลูกค้านำไปแล้วแต่ยังไม่ได้อัดตั้ง (ถ้ามี)

กลุ่มบริษัทจะพิจารณาความน่าจะเป็นในการรับรู้รายได้ที่เกิดจากการเปลี่ยนแปลงของสัญญา การเรียกร้องความเสียหาย ความล่าช้าในการส่งมอบงาน และค่าปรับตามสัญญา โดยจะรับรู้รายได้เฉพาะในกรณีที่มีความเป็นไปได้ค่อนข้างแน่ว่าจะไม่มีมีการกลับรายการที่มีนัยสำคัญของจำนวนรายได้ที่รับรู้สะสม

เมื่อมูลค่าและความสำเร็จของงานตามสัญญาไม่สามารถวัดได้อย่างสมเหตุสมผล รายได้จะรับรู้ได้ตามต้นทุนที่เกิดขึ้นจริงที่คาดว่าจะได้รับคืนเท่านั้น

กลุ่มบริษัทจะตั้งสำรองค่าเผื่อผลขาดทุนจากงานก่อสร้างทันทีที่ทราบว่าจะมีผลขาดทุนเกิดขึ้น

ต้นทุนรับเหมาก่อสร้าง

ต้นทุนรับเหมาก่อสร้างประกอบด้วย ค่าวัสดุ ค่าแรงงานทางตรง และ โสหุ้ยในการก่อสร้าง ส่วนค่าใช้จ่ายทั่วไปและค่าใช้จ่ายในการบริหาร กลุ่มบริษัทถือเป็นค่าใช้จ่ายในงบกำไรขาดทุนในงวดที่เกิดขึ้น

รายได้จากการขายสินค้า

รายได้จากการขายสินค้านับรู้เมื่อกลุ่มบริษัทได้ออนอำนาจควบคุมในสินค้าให้แก่ลูกค้าแล้ว รายได้จากการขายแสดงมูลค่าตามราคาในใบกำกับสินค้าโดยไม่รวมภาษีมูลค่าเพิ่มสำหรับสินค้าที่ได้ส่งมอบหลังจากหักส่วนลดแล้ว

ดอกเบี้ยรับและรายได้อื่น

กลุ่มบริษัทรับรู้ดอกเบี้ยรับและรายได้อื่นตามเกณฑ์คงค้าง

ค่าใช้จ่าย

กลุ่มบริษัทรับรู้ค่าใช้จ่ายตามเกณฑ์คงค้าง

3.15 ภาษีเงินได้

ค่าใช้จ่ายภาษีเงินได้สำหรับปีประกอบด้วยภาษีเงินได้ปัจจุบันและภาษีเงินได้รอการตัดบัญชี ภาษีเงินได้ปัจจุบันและภาษีเงินได้รอการตัดบัญชีรับรู้ในกำไรหรือขาดทุน เว้นแต่ภาษีเงินได้รอการตัดบัญชีในส่วนที่เกี่ยวกับรายการที่บันทึกในส่วนของผู้ถือหุ้นให้รับรู้ในกำไรขาดทุนเบ็ดเสร็จอื่น

ภาษีเงินได้ปัจจุบันได้แก่ภาษีที่คาดว่าจะจ่ายชำระหรือได้รับชำระ โดยคำนวณจากกำไรหรือขาดทุนประจำงวดที่ต้องเสียภาษี โดยใช้อัตราภาษีที่ประกาศใช้หรือที่คาดว่าจะมีผลบังคับใช้ ณ วันสิ้นรอบระยะเวลารายงาน ตลอดจนการปรับปรุงทางภาษีที่เกี่ยวกับรายการในงวดก่อนๆ

ภาษีเงินได้รอการตัดบัญชีบันทึกโดยคำนวณจากผลแตกต่างชั่วคราวที่เกิดขึ้นระหว่างมูลค่าตามบัญชีและมูลค่าฐานภาษีของสินทรัพย์และหนี้สิน

ภาษีเงินได้รอการตัดบัญชีวัดมูลค่าโดยใช้อัตราภาษีที่คาดว่าจะใช้กับผลแตกต่างชั่วคราวเมื่อมีการกลับรายการ โดยใช้อัตราภาษีที่ประกาศใช้หรือที่คาดว่าจะมีผลบังคับใช้ ณ วันสิ้นรอบระยะเวลารายงาน

สินทรัพย์ภาษีเงินได้รอการตัดบัญชีและหนี้สินภาษีเงินได้รอการตัดบัญชีสามารถหักกลบได้เมื่อกิจการมีสิทธิตามกฎหมายที่จะนำสินทรัพย์ภาษีเงินได้ของงวดปัจจุบันมาหักกลบกับหนี้สินภาษีเงินได้ของงวดปัจจุบัน

สินทรัพย์ภาษีเงินได้รอการตัดบัญชีจะบันทึกต่อเมื่อมีความเป็นไปได้ค่อนข้างแน่นอนว่ากำไรเพื่อเสียภาษีในอนาคตจะมีจำนวนเพียงพอกับการใช้ประโยชน์จากผลแตกต่างชั่วคราวดังกล่าว สินทรัพย์ภาษีเงินได้รอการตัดบัญชีจะถูกทบทวน ณ ทุกวันสิ้นรอบระยะเวลารายงานและจะถูกปรับลดลงเท่าที่ประโยชน์ทางภาษีจะมีโอกาสถูกใช้จริง

3.16 กำไรต่อหุ้น

กำไรต่อหุ้นขั้นพื้นฐาน คำนวณโดยการหารกำไรสุทธิสำหรับปีที่เป็นของผู้ถือหุ้นสามัญด้วยจำนวนหุ้นสามัญถ่วงเฉลี่ยถ่วงน้ำหนักระหว่างปี

3.17 การใช้ดุลยพินิจและการประมาณการที่สำคัญ

การประมาณการ ข้อสมมติฐานและการใช้ดุลยพินิจ ได้มีการประเมินทบทวนอย่างต่อเนื่อง และอยู่บนพื้นฐานของประสบการณ์ในอดีตและปัจจัยอื่นๆ ซึ่งรวมถึงการคาดการณ์ถึงเหตุการณ์ในอนาคตที่เชื่อว่ามีเหตุผลในสถานการณ์ขณะนั้น

ผลประโยชน์หลังออกจากงานของพนักงานตามโครงการผลประโยชน์

หนี้สินตามโครงการผลประโยชน์หลังออกจากงานของพนักงาน ประมาณขึ้นตามหลักคณิตศาสตร์ประกันภัย ซึ่งต้องอาศัยข้อสมมติฐานต่างๆ ในการประมาณการนั้น เช่น อัตราคิดลด อัตราการขึ้นเงินเดือนในอนาคต อัตราภาษีและ อัตราการเปลี่ยนแปลงในจำนวนพนักงาน เป็นต้น

ประมาณการหนี้สิน

กลุ่มบริษัทจะบันทึกประมาณการหนี้สินเมื่อมีความเป็นไปได้ก่อนข้างแจ้งของการเกิดภาวะผูกพันในปัจจุบันตามกฎหมายหรือจากการอนุมานอันเป็นผลสืบเนื่องมาจากเหตุการณ์ในอดีต ภาวะผูกพันดังกล่าวคาดว่าจะส่งผลให้สูญเสียทรัพยากรที่มีประโยชน์เชิงเศรษฐกิจ เพื่อจ่ายชำระภาวะผูกพันและจำนวนที่ต้องจ่ายสามารถประมาณการได้อย่างน่าเชื่อถือ

ที่ดิน อาคารและอุปกรณ์

ในการคำนวณค่าเสื่อมราคาของอาคารและอุปกรณ์ ฝ่ายบริหารจำเป็นต้องทำการประมาณอายุการให้ประโยชน์และมูลค่าคงเหลือเมื่อเลิกใช้งานของอาคารและอุปกรณ์ และต้องทบทวนอายุการให้ประโยชน์และมูลค่าคงเหลือใหม่หากมีการเปลี่ยนแปลงเกิดขึ้น

นอกจากนี้ ฝ่ายบริหารจำเป็นต้องสอบทานการด้อยค่าของที่ดิน อาคารและอุปกรณ์ในแต่ละช่วงเวลาและบันทึกขาดทุนจากการด้อยค่าหากคาดว่าจะได้รับคืนต่ำกว่ามูลค่าตามบัญชีของสินทรัพย์นั้น ในการนี้ฝ่ายบริหารจำเป็นต้องใช้ดุลยพินิจที่เกี่ยวข้องกับการคาดการณ์รายได้และค่าใช้จ่ายในอนาคตซึ่งเกี่ยวเนื่องกับสินทรัพย์นั้น

การรับรู้รายได้จากการก่อสร้าง

ในการวัดความก้าวหน้าของแต่ละสัญญาก่อสร้าง ประเมิน โดยผู้บริหารซึ่งพิจารณาจากข้อมูลที่มีอยู่ ณ วันที่ในรายงาน โดยให้ความสำคัญเกี่ยวกับเป้าหมายที่กำหนดไว้ งานที่ทำแล้ว และประมาณการต้นทุนที่จะต้องใช้ในการทำงานให้เสร็จ ทั้งนี้ข้อสมมติฐานที่สำคัญต้องใช้ประมาณการสำหรับต้นทุนทั้งหมดและส่วนที่จะได้รับชดเชยจากคำสั่งเปลี่ยนแปลงรายละเอียดของงาน ซึ่งจะมีผลกระทบกับการคำนวณอัตราส่วนงานที่สำเร็จ ต้นทุนและรายได้ที่เกิดขึ้นจริงอาจจะสูงกว่าหรือต่ำกว่าที่ประมาณการไว้ ณ วันที่ในรายงาน ซึ่งมีผลกระทบต่อรายได้และกำไรที่รับรู้ในปีถัดไปโดยการปรับปรุงจำนวนที่ได้บันทึกสะสมไว้

ประมาณการต้นทุนโครงการก่อสร้าง

กลุ่มบริษัทประมาณการต้นทุนการก่อสร้างของแต่ละโครงการจากรายละเอียดของแบบก่อสร้างและนำมาคำนวณจำนวนและมูลค่าวัสดุก่อสร้างที่ต้องใช้ในโครงการดังกล่าว รวมถึงค่าแรง ค่าวัสดุ ที่ต้องใช้ในการให้บริการก่อสร้างจนเสร็จ ประกอบกับการพิจารณาถึงแนวโน้มของการเปลี่ยนแปลงราคาวัสดุก่อสร้าง ค่าแรง และค่าใช้จ่ายอื่น ๆ กลุ่มบริษัทจะทำการทบทวนประมาณการต้นทุนอย่างสม่ำเสมอ และทุกคราวที่ต้นทุนที่เกิดขึ้นจริงแตกต่างจากประมาณการต้นทุนอย่างเป็นสาระสำคัญ

4. รายการระหว่างบุคคลหรือบริษัทที่เกี่ยวข้องกัน

บุคคลหรือบริษัทที่เกี่ยวข้องกันได้แก่บุคคลหรือกิจการต่างๆ ที่มีความเกี่ยวข้องกับบริษัทฯ โดยการเป็นผู้ถือหุ้นหรือมีผู้ถือหุ้นร่วมกันหรือมีกรรมการร่วมกัน รายการที่มีขึ้นกับบุคคลหรือบริษัทที่เกี่ยวข้องกันได้กำหนดขึ้นโดยใช้ราคาตลาดหรือในราคาที่ตกลงกันตามสัญญาหากไม่มีราคาตลาดรองรับ

รายละเอียดความสัมพันธ์ที่บริษัทฯ มีกับบุคคลหรือบริษัทที่เกี่ยวข้องกันซึ่งมีการควบคุม หรือเป็นกิจการที่บริษัทฯ ควบคุม หรือเป็นบุคคลหรือบริษัทที่มีรายการบัญชีกับบริษัทฯ มีดังนี้

ลักษณะความสัมพันธ์

บริษัทที่เกี่ยวข้องกัน

บริษัท สิติ มาร์ท โซลคิง จำกัด	กรรมการของบริษัทฯ เป็นผู้ถือหุ้น
บริษัท สิติ มาร์ท พาวเวอร์ จำกัด	กรรมการของบริษัทฯ เป็นผู้ถือหุ้น
บริษัท วินด์ เอนเนอร์ยี โซลคิง จำกัด	มีผู้ถือหุ้นและมีกรรมการร่วมกัน
บริษัท เต็มโก้ จำกัด (มหาชน)	มีผู้ถือหุ้นร่วมกัน
บริษัท กฤษณา วินด์ พาวเวอร์ จำกัด	บริษัทที่เกี่ยวข้องกัน(ถือหุ้นโดยบริษัท วินด์ เอนเนอร์ยี โซลคิง จำกัด)
บริษัท ทropicool วินด์ จำกัด	บริษัทที่เกี่ยวข้องกัน(ถือหุ้นโดยบริษัท วินด์ เอนเนอร์ยี โซลคิง จำกัด)
บริษัท เค.อาร์.เอส.พี จำกัด	บริษัทที่เกี่ยวข้องกัน(ถือหุ้นโดยบริษัท วินด์ เอนเนอร์ยี โซลคิง จำกัด)
บริษัท เค.อาร์.วัน จำกัด	บริษัทที่เกี่ยวข้องกัน(ถือหุ้นโดยบริษัท วินด์ เอนเนอร์ยี โซลคิง จำกัด)
บริษัท เทพารักษ์ วินด์ จำกัด	บริษัทที่เกี่ยวข้องกัน(ถือหุ้นโดยบริษัท วินด์ เอนเนอร์ยี โซลคิง จำกัด)
บริษัท เค.อาร์.ทู จำกัด	บริษัทที่เกี่ยวข้องกัน(ถือหุ้นโดยบริษัท วินด์ เอนเนอร์ยี โซลคิง จำกัด)
บริษัท เฟิร์ส โคราช วินด์ จำกัด	บริษัทที่เกี่ยวข้องกัน(ถือหุ้นโดยบริษัท วินด์ เอนเนอร์ยี โซลคิง จำกัด)
บริษัท ธนา ฟาซิลิตี้ จำกัด	บริษัทที่เกี่ยวข้องกัน(ถือหุ้นโดยบริษัท วินด์ เอนเนอร์ยี โซลคิง จำกัด)
บริษัท วะตะแบก วินด์ จำกัด	บริษัทที่เกี่ยวข้องกัน(ถือหุ้นโดยบริษัท วินด์ เอนเนอร์ยี โซลคิง จำกัด)
บริษัท ด่านขุนทด วินด์ วัน จำกัด	บริษัทที่เกี่ยวข้องกัน(ถือหุ้นโดยบริษัท ธนา รีนิวเอเบิลส์ วัน จำกัด บริษัทย่อยของบริษัท วินด์ เอนเนอร์ยี โซลคิง จำกัด)
บริษัท ด่านขุนทด วินด์ ทู จำกัด	บริษัทที่เกี่ยวข้องกัน(ถือหุ้นโดยบริษัท ธนา รีนิวเอเบิลส์ พี จำกัด บริษัทย่อยของบริษัท วินด์ เอนเนอร์ยี โซลคิง จำกัด)
บริษัท บำเหน็จณรงค์ วินด์ จำกัด	บริษัทที่เกี่ยวข้องกัน(ถือหุ้นโดยบริษัท ธนา รีนิวเอเบิลส์ ทู จำกัด บริษัทย่อยของบริษัท วินด์ เอนเนอร์ยี โซลคิง จำกัด)
บริษัท พันชนะ วินด์ จำกัด	บริษัทที่เกี่ยวข้องกัน(ถือหุ้นโดยบริษัท ธนา รีนิวเอเบิลส์ พี จำกัด บริษัทย่อยของบริษัท วินด์ เอนเนอร์ยี โซลคิง จำกัด)
บริษัท มุกดาหาร นอร์ท วินด์ จำกัด	บริษัทที่เกี่ยวข้องกัน(ถือหุ้นโดยบริษัท ธนา รีนิวเอเบิลส์ ไฟฟ์ จำกัด บริษัทย่อยของบริษัท วินด์ เอนเนอร์ยี โซลคิง จำกัด)
บริษัท มุกดาหาร เซาท์ วินด์ จำกัด	บริษัทที่เกี่ยวข้องกัน(ถือหุ้นโดยบริษัท ธนา รีนิวเอเบิลส์ ทู จำกัด บริษัทย่อยของบริษัท วินด์ เอนเนอร์ยี โซลคิง จำกัด)
บริษัท ยโสธร วินด์ จำกัด	บริษัทที่เกี่ยวข้องกัน(ถือหุ้นโดยบริษัท ธนา รีนิวเอเบิลส์ พี จำกัด บริษัทย่อยของบริษัท วินด์ เอนเนอร์ยี โซลคิง จำกัด)
บริษัท อุบล วินด์ จำกัด	บริษัทที่เกี่ยวข้องกัน(ถือหุ้นโดยบริษัท ธนา รีนิวเอเบิลส์ พี จำกัด บริษัทย่อยของบริษัท วินด์ เอนเนอร์ยี โซลคิง จำกัด)

รายการระหว่างบริษัทฯ และบุคคลที่เกี่ยวข้องกัน มีนโยบายการคิดราคา ดังนี้

	นโยบายกำหนดราคา	
	ตามราคาที่ตั้งลงในสัญญา	
	หน่วย: บาท	
	งบการเงินรวม/งบการเงินเฉพาะกิจการ	
	2568	2567
บริษัทที่เกี่ยวข้องกัน		
ลูกหนี้การค้าและลูกหนี้หมุนเวียนอื่น		
ลูกหนี้งานบริการ	18,115,750.96	5,207,417.80
ลูกหนี้หมุนเวียนอื่น	25,704.16	51,408.32
สินทรัพย์ที่เกิดจากสัญญา-หมุนเวียน		
รายได้ที่ยังไม่ได้เรียกเก็บ	47,420,830.67	27,103,569.26
ลูกหนี้เงินประกันผลงาน	-	6,547,458.70
สินทรัพย์ที่เกิดจากสัญญา-ไม่หมุนเวียน	4,004,232.30	-
หนี้สินที่เกิดจากสัญญา-หมุนเวียน		
รายได้ค่าก่อสร้างรับล่วงหน้า	354.78	354.78
เงินรับล่วงหน้าตามสัญญาก่อสร้าง	5,467,618.43	6,701,951.77

บริษัทฯ มีรายการบัญชีที่สำคัญที่มีกับบุคคลและบริษัทที่เกี่ยวข้องกัน สำหรับปีสิ้นสุดวันที่ 31 ธันวาคม 2568 และ 2567 ดังนี้

	หน่วย: บาท	
	งบการเงินรวม/งบการเงินเฉพาะกิจการ	
	2568	2567
บริษัทที่เกี่ยวข้องกัน		
รายได้รับเหมาก่อสร้าง	63,645,667.38	58,771,022.72

เงินกู้ยืมระยะสั้นของของบริษัทฯ ค่าประกัน โดยที่ดินของบริษัท ดีดี มาร์ท พาวเวอร์ จำกัดและของบริษัท ดีดีมาร์ท โฮลดิ้ง จำกัด

ค่าตอบแทนที่จ่ายให้ผู้บริหารสำคัญ

ค่าตอบแทนที่จ่ายให้ผู้บริหารสำคัญสำหรับปีสิ้นสุดวันที่ 31 ธันวาคม 2568 และ 2567 ประกอบด้วย

	หน่วย: บาท	
	งบการเงินรวม/งบการเงินเฉพาะกิจการ	
	2568	2567
ผลประโยชน์ระยะสั้น	34,220,488.95	31,820,202.02
ผลประโยชน์หลังออกจากงาน	2,455,222.08	2,234,776.80
ผลประโยชน์ระยะยาวอื่น	232,876.08	-
รวม	36,908,587.11	34,054,978.82

5. เงินสดและรายการเทียบเท่าเงินสด

เงินสดและรายการเทียบเท่าเงินสด ณ วันที่ 31 ธันวาคม 2568 และ 2567 ประกอบด้วย

	หน่วย: บาท			
	งบการเงินรวม		งบการเงินเฉพาะกิจการ	
	2568	2567	2568	2567
เงินสด	325,000.00	625,000.00	315,000.00	615,000.00
เงินฝากกระแสรายวัน	2,132,214.60	15,566,887.72	2,132,214.60	15,566,887.72
เงินฝากประเภทออมทรัพย์	122,759,223.89	104,527,592.17	120,397,152.93	102,090,660.77
เช็คที่ถึงกำหนดชำระแต่ยังไม่ได้นำฝาก	129,944,205.31	99,649,847.24	129,944,205.31	99,649,847.24
รวม	255,160,643.80	220,369,327.13	252,788,572.84	217,922,395.73

ณ วันที่ 31 ธันวาคม 2568 เงินฝากประเภทออมทรัพย์ มีอัตราดอกเบี้ยระหว่างร้อยละ 0.15% ถึง 0.25% ต่อปี (2567: ร้อยละ 0.15% ถึง 0.40% ต่อปี)

6. ลูกหนี้การค้าและลูกหนี้หมุนเวียนอื่น

ลูกหนี้การค้าและลูกหนี้หมุนเวียนอื่น ณ วันที่ 31 ธันวาคม 2568 และ 2567 ประกอบด้วย

	หน่วย: บาท			
	งบการเงินรวม		งบการเงินเฉพาะกิจการ	
	2568	2567	2568	2567
ลูกหนี้การค้า:				
ลูกหนี้การค้า	693,360.00	-	693,360.00	-
ลูกหนี้งานบริการบริษัทที่เกี่ยวข้องกัน	18,115,750.96	5,207,417.80	18,115,750.96	5,207,417.80
ลูกหนี้งานบริการบริษัทอื่น	433,953,341.86	192,740,800.80	433,953,341.86	192,740,800.80
รวมลูกหนี้การค้า	452,762,452.82	197,948,218.60	452,762,452.82	197,948,218.60
ลูกหนี้หมุนเวียนอื่น:				
ลูกหนี้หมุนเวียนอื่นบริษัทอื่น	16,369,847.03	6,572,033.70	16,369,847.03	6,572,033.70
ลูกหนี้หมุนเวียนอื่นบริษัทที่เกี่ยวข้องกัน	25,704.16	51,408.32	25,704.16	51,408.32
ค่าใช้จ่ายจ่ายล่วงหน้า	9,892,587.37	7,879,808.97	9,892,587.37	7,879,808.97
ดอกเบี้ยค้างรับ	442,181.64	572,309.85	442,163.40	572,210.57
ลูกหนี้เงินค้ำประกัน	2,200,000.00	500,000.00	2,200,000.00	500,000.00
เงินตรงจ่าย	3,000.00	-	3,000.00	-
ภาษีซื้อไม่ถึงกำหนด	3,373,625.52	2,006,802.74	3,373,625.52	2,006,802.74
ลูกหนี้กรมสรรพากร	7,344,592.26	13,827,697.68	7,344,592.26	13,827,697.68
อื่น ๆ	168,800.00	108,050.00	168,800.00	108,050.00
รวมลูกหนี้หมุนเวียนอื่น	39,820,337.98	31,518,111.26	39,820,319.74	31,518,011.98
หัก ค่าเพื่อผลขาดทุนด้านเครดิต	(16,295,329.75)	(2,061,624.12)	(16,295,329.75)	(2,061,624.12)
รวมลูกหนี้หมุนเวียนอื่น - สุทธิ	23,525,008.23	29,456,487.14	23,524,989.99	29,456,387.86
รวมลูกหนี้การค้าและลูกหนี้หมุนเวียนอื่น - สุทธิ	476,287,461.05	227,404,705.74	476,287,442.81	227,404,606.46

ณ วันที่ 31 ธันวาคม 2568 และ 2567 บริษัทฯ มียอดลูกหนี้การค้าคงเหลือ โดยแยกตามจำนวนเดือนที่ค้างชำระได้ดังนี้

	หน่วย: บาท	
	งบการเงินรวม/งบการเงินเฉพาะกิจการ	
	2568	2567
ยังไม่ถึงกำหนดชำระ	431,252,037.40	197,948,218.60
เกินกำหนดชำระ		
ไม่เกิน 3 เดือน	21,510,415.42	-
รวมลูกหนี้การค้า	452,762,452.82	197,948,218.60

โดยปกติระยะเวลาการให้สินเชื่อแก่ลูกค้าของกลุ่มบริษัทมีระยะเวลา 30 วัน โดยไม่คิดดอกเบี้ย

ณ วันที่ 31 ธันวาคม 2568 และ 2567 บริษัทฯ ได้โอนสิทธิการรับชำระเงินจากลูกหนี้บางรายเพื่อชำระเงินกู้ยืมระยะสั้นจากสถาบันการเงินแห่งหนึ่ง (หมายเหตุ 16)

7. สินทรัพย์และหนี้สินที่เกิดจากสัญญาก่อสร้าง

รายการที่เกี่ยวข้องกับสินทรัพย์และหนี้สินที่เกิดจากสัญญา ณ วันที่ 31 ธันวาคม 2568 และ 2567 ประกอบด้วย

	หน่วย: บาท	
	งบการเงินรวม/งบการเงินเฉพาะกิจการ	
	2568	2567
มูลค่าสัญญา	5,062,830,363.05	4,742,130,028.19
รายได้ที่รับรู้		
- รายได้จากค่าบริการที่รับรู้จนถึงต้นปี	1,152,852,693.83	1,184,451,082.23
- รายได้จากค่าบริการที่รับรู้ในระหว่างปี	1,910,981,479.57	1,701,045,040.30
การรับรู้รายได้ตามอัตราส่วนที่ทำเสร็จ	3,063,834,173.40	2,885,496,122.53
หัก: มูลค่างานก่อสร้างที่เรียกเก็บ	(2,258,924,170.60)	(2,094,529,695.89)
สินทรัพย์ที่เกิดจากสัญญา - หมุนเวียน		
- รายได้ที่ยังไม่ได้เรียกเก็บบริษัทที่เกี่ยวข้องกัน	47,420,830.67	27,103,569.26
- รายได้ที่ยังไม่ได้เรียกเก็บบริษัทอื่น	757,489,172.13	763,862,857.38
- ลูกหนี้เงินประกันผลงานบริษัทที่เกี่ยวข้องกัน	-	6,547,458.70
- ลูกหนี้เงินประกันผลงานบริษัทอื่น	196,446,766.41	156,277,627.42
รวมสินทรัพย์ที่เกิดจากสัญญา - หมุนเวียน	1,001,356,769.21	953,791,512.76
สินทรัพย์ที่เกิดจากสัญญา - ไม่หมุนเวียน		
- ลูกหนี้เงินประกันผลงานบริษัทที่เกี่ยวข้องกัน	4,004,232.30	-
- ลูกหนี้เงินประกันผลงานบริษัทอื่น	3,884,911.76	840,220.80
รวมสินทรัพย์ที่เกิดจากสัญญา - ไม่หมุนเวียน	7,889,144.06	840,220.80
ลูกหนี้งานบริการ	452,069,092.82	197,948,218.60
มูลค่าสัญญา	3,643,641,574.12	2,942,539,981.50
รายได้ที่รับรู้		
- รายได้จากค่าบริการที่รับรู้จนถึงต้นปี	(3,184,272,651.13)	(2,728,811,925.27)
- รายได้จากค่าบริการที่รับรู้ในระหว่างปี	(351,916,076.15)	(211,384,748.92)
การรับรู้รายได้ตามอัตราส่วนที่ทำเสร็จ	(3,536,188,727.28)	(2,940,196,674.19)
หัก: มูลค่างานก่อสร้างที่เรียกเก็บ	3,549,898,150.10	2,942,199,981.58
หนี้สินที่เกิดจากสัญญา - หมุนเวียน		
- รายได้ค่าก่อสร้างรับล่วงหน้าบริษัทที่เกี่ยวข้องกัน	354.78	354.78
- รายได้ค่าก่อสร้างรับล่วงหน้าบริษัทอื่น	13,709,068.04	2,002,952.61
- เงินรับล่วงหน้าตามสัญญาก่อสร้างบริษัทที่เกี่ยวข้องกัน	5,467,618.43	6,701,951.77
- เงินรับล่วงหน้าตามสัญญาก่อสร้างบริษัทอื่น	169,217,984.56	214,020,745.12
- เงินรับล่วงหน้าค่าสินค้า	-	2,920,400.00
รวมหนี้สินที่เกิดจากสัญญา - หมุนเวียน	188,395,025.81	225,646,404.28
จำนวนรวมของต้นทุนการก่อสร้างที่เกิดขึ้นและกำไรที่รับรู้ (หักด้วยขาดทุนที่รับรู้)		
จนถึงปัจจุบันสำหรับสัญญางานระหว่างก่อสร้าง	4,829,109,303.04	4,337,125,344.95

สินทรัพย์ที่เกิดจากสัญญาที่ยังไม่ได้เรียกเก็บสามารถวิเคราะห์ตามอายุหนี้ตั้งแต่วันที่รับรู้รายได้ได้ดังนี้

	หน่วย: บาท	
	งบการเงินรวม/งบการเงินเฉพาะกิจการ	
	2568	2567
สินทรัพย์ที่เกิดจากสัญญา - หมุนเวียน		
ค้างชำระไม่เกิน 3 เดือน	554,782,824.37	490,540,914.85
3 - 6 เดือน	132,477,321.62	150,906,077.21
6 - 12 เดือน	156,703,856.15	150,778,773.92
เกินกว่า 12 เดือน	157,392,767.07	161,565,746.78
รวมสินทรัพย์ที่เกิดจากสัญญา - หมุนเวียน	1,001,356,769.21	953,791,512.76
สินทรัพย์ที่เกิดจากสัญญา - ไม่หมุนเวียน		
ค้างชำระไม่เกิน 3 เดือน	3,672,366.22	840,220.80
3 - 6 เดือน	400,821.99	-
6 - 12 เดือน	823,598.34	-
เกินกว่า 12 เดือน	2,992,357.51	-
รวมสินทรัพย์ที่เกิดจากสัญญา - ไม่หมุนเวียน	7,889,144.06	840,220.80
รวม	1,009,245,913.27	954,631,733.56

สินทรัพย์ที่เกิดจากสัญญา - หมุนเวียนที่ยังไม่ได้เรียกเก็บส่วนใหญ่สามารถออกใบแจ้งหนี้เพื่อเรียกเก็บเงินได้ภายในระยะเวลาสามเดือนยกเว้นที่ได้ตกลงในสัญญาก่อสร้างไว้เป็นอย่างอื่น อย่างไรก็ตามกลุ่มบริษัทได้ป้องกันความเสี่ยงเรื่องการเรียกเก็บเงินโดยเรียกเก็บเงินค่าก่อสร้างรับล่วงหน้าตามเงื่อนไขที่ตกลงในสัญญาที่ทำกับลูกค้าและแสดงเงินรับล่วงหน้าดังกล่าวไว้เป็น “เงินรับล่วงหน้าตามสัญญาก่อสร้าง” และจะทยอยหักกับเงินงวดที่เรียกเก็บจากผู้ว่าจ้าง

สินทรัพย์ที่เกิดจากสัญญา - หมุนเวียน อายุมากกว่า 6 เดือน ณ วันที่ 31 ธันวาคม 2568 และ 2567 เป็นรายได้ที่ยังไม่ได้เรียกเก็บและลูกหนี้เงินประกันผลงานจากหน่วยงานรัฐวิสาหกิจและหน่วยงานราชการ รวมถึงงานที่ทำกับหน่วยงานราชการที่รับเหมาช่วงต่อจากบริษัทเอกชนเป็นจำนวนรวม 297.04 ล้านบาท และ 312.21 ล้านบาท ตามลำดับ อย่างไรก็ตามกลุ่มบริษัทคาดว่าจะเรียกชำระได้ภายในระยะเวลาประมาณ 1 ปี

8. วัสดุคงเหลือ

วัสดุคงเหลือ ณ วันที่ 31 ธันวาคม 2568 และ 2567 ประกอบด้วย

	หน่วย: บาท	
	งบการเงินรวม/งบการเงินเฉพาะกิจการ	
	2568	2567
วัสดุงานโครงการ	107,505,396.96	154,855,774.18
หัก ค่าเผื่อมูลค่าสินค้าลดลง	(619,425.16)	(363,657.25)
รวม	106,885,971.80	154,492,116.93

9. เงินจ่ายล่วงหน้าค่าวัสดุก่อสร้างและผู้รับเหมา

เงินจ่ายล่วงหน้าค่าวัสดุก่อสร้างและผู้รับเหมา ณ วันที่ 31 ธันวาคม 2568 และ 2567 ประกอบด้วย

	หน่วย: บาท	
	งบการเงินรวม/งบการเงินเฉพาะกิจการ	
	2568	2567
เงินจ่ายล่วงหน้างานจ้างเหมา	50,193,048.93	78,206,156.47
เงินจ่ายล่วงหน้าค่าวัสดุงานโครงการ	37,300,463.71	47,604,656.58
รวม	87,493,512.64	125,810,813.05

10. สินทรัพย์ทางการเงินไม่หมุนเวียนอื่น

กลุ่มบริษัทได้นำเงินฝากธนาคารไว้เป็นหลักทรัพย์ค้ำประกันวงเงินกู้ยืมและการออกหนังสือค้ำประกันของสถาบันการเงินตามหมายเหตุ 16, 25.1 และ 25.6

เงินฝากประจำ 3 ถึง 12 เดือน มีอัตราดอกเบี้ยคงที่ร้อยละ 0.15 ถึง 0.90 ต่อปี

11. เงินลงทุนในบริษัทย่อย

เงินลงทุนในบริษัทย่อยแสดงในราคาตามวิธีราคาทุนในงบการเงินเฉพาะกิจการ ณ วันที่ 31 ธันวาคม 2568 และ 2567 ประกอบด้วย

ชื่อบริษัท	หน่วย: บาท					
	สัดส่วนเงินลงทุน(ร้อยละ)		ทุนชำระแล้ว (บาท)		วิธีราคาทุน	
	2568	2567	2568	2567	2568	2567
บริษัท วิป คอนสตรัคชั่น จำกัด	99.99	99.99	2,500,000.00	2,500,000.00	2,499,995.00	2,499,995.00

ในที่ประชุมคณะกรรมการบริษัทฯ เมื่อวันที่ 21 ธันวาคม 2566 คณะกรรมการของบริษัทฯ ได้มีมติอนุมัติจัดตั้งบริษัทย่อยแห่งใหม่ ชื่อ บริษัท วิป คอนสตรัคชั่น จำกัด เพื่อประกอบกิจการเกี่ยวกับกิจกรรมงานวิศวกรรมและการให้คำปรึกษาทางด้านเทคนิคที่เกี่ยวข้อง ทุนจดทะเบียน 1,000,000 หุ้น มูลค่าที่ตราไว้หุ้นละ 10 บาท โดยบริษัทฯ จะถือหุ้นสามัญจำนวน 999,998 หุ้น มูลค่าหุ้นละ 10 บาท สัดส่วนการถือหุ้นของบริษัทฯ เท่ากับร้อยละ 99.99 โดยได้จดทะเบียนจัดตั้งบริษัทกับกระทรวงพาณิชย์ เมื่อวันที่ 12 กุมภาพันธ์ 2567 บริษัทฯ ได้ชำระค่าหุ้นร้อยละ 25 ของทุนจดทะเบียนแล้ว

12. ที่ดิน อาคารและอุปกรณ์

ที่ดิน อาคารและอุปกรณ์ ณ วันที่ 31 ธันวาคม 2568 และ 2567 ประกอบด้วย

หน่วย: บาท										
งบการเงินรวม/งบการเงินเฉพาะกิจการ										
ที่ดิน	ส่วนปรับปรุงที่ดิน	อาคาร	ส่วนปรับปรุงอาคาร และสิ่งปลูกสร้าง	อุปกรณ์และเครื่องใช้		เครื่องตกแต่ง สำนักงาน	ยานพาหนะ	สินทรัพย์ระหว่าง		รวม
				เครื่องมือเครื่องใช้	สำนักงาน			ก่อสร้าง		
ราคาทุน										
ณ วันที่ 1 มกราคม 2567	32,400,000.00	9,993,321.39	57,867,893.43	7,327,985.16	10,608,651.36	13,891,642.72	18,800.00	15,221,384.75	-	147,329,678.81
ซื้อเพิ่มระหว่างปี	-	-	-	1,216,350.00	135,390.65	1,985,478.19	6,250.00	52,648.73	-	3,396,117.57
รับโอนจากสินทรัพย์สิทธิการใช้	-	-	-	-	-	-	-	3,500,000.00	-	3,500,000.00
จำหน่าย/ตัดจำหน่าย	-	-	-	-	(91,152.63)	(616,898.81)	-	(581,992.00)	-	(1,290,043.44)
ณ วันที่ 31 ธันวาคม 2567	32,400,000.00	9,993,321.39	57,867,893.43	8,544,335.16	10,652,889.38	15,260,222.10	25,050.00	18,192,041.48	-	152,935,752.94
ซื้อเพิ่มระหว่างปี	-	15,000.00	-	145,800.00	243,822.43	758,408.49	-	10,654.21	37,035.72	1,210,720.85
จำหน่าย/ตัดจำหน่าย	-	-	-	-	(421,949.18)	(297,875.27)	-	(4,918,658.23)	-	(5,638,482.68)
ณ วันที่ 31 ธันวาคม 2568	32,400,000.00	10,008,321.39	57,867,893.43	8,690,135.16	10,474,762.63	15,720,755.32	25,050.00	13,284,037.46	37,035.72	148,507,991.11
ค่าเสื่อมราคาสะสม										
ณ วันที่ 1 มกราคม 2567	-	5,144,490.10	15,285,390.70	3,242,950.48	8,208,473.78	11,018,169.04	11,265.39	12,104,409.76	-	55,015,149.25
ค่าเสื่อมราคาสำหรับปี	-	877,439.74	2,893,394.50	768,695.71	914,050.99	1,578,820.91	4,212.79	503,776.60	-	7,540,391.24
รับโอนจากสินทรัพย์สิทธิการใช้	-	-	-	-	-	-	-	2,719,451.45	-	2,719,451.45
จำหน่าย/ตัดจำหน่าย	-	-	-	-	(88,325.81)	(612,644.67)	-	(546,009.10)	-	(1,246,979.58)
ณ วันที่ 31 ธันวาคม 2567	-	6,021,929.84	18,178,785.20	4,011,646.19	9,034,198.96	11,984,345.28	15,478.18	14,781,628.71	-	64,028,012.36
ค่าเสื่อมราคาสำหรับปี	-	878,427.54	2,893,394.49	863,365.77	705,670.93	1,401,754.78	4,368.89	191,008.14	-	6,937,990.54
จำหน่าย/ตัดจำหน่าย	-	-	-	-	(412,010.22)	(295,836.40)	-	(4,045,930.13)	-	(4,753,776.75)
ณ วันที่ 31 ธันวาคม 2568	-	6,900,357.38	21,072,179.69	4,875,011.96	9,327,859.67	13,090,263.66	19,847.07	10,926,706.72	-	66,212,226.15
มูลค่าสุทธิตามบัญชี										
ณ วันที่ 31 ธันวาคม 2567	32,400,000.00	3,971,391.55	39,689,108.23	4,532,688.97	1,618,690.42	3,275,876.82	9,571.82	3,410,412.77	-	88,907,740.58
ณ วันที่ 31 ธันวาคม 2568	32,400,000.00	3,107,964.01	36,795,713.74	3,815,123.20	1,146,902.96	2,630,491.66	5,202.93	2,357,330.74	37,035.72	82,295,764.96

ค่าเสื่อมราคาสำหรับปีสิ้นสุดวันที่ 31 ธันวาคม 2568 และ 2567 ได้บันทึกรวมอยู่ในงบกำไรขาดทุนเบ็ดเสร็จรวมและเฉพาะกิจการเป็นจำนวนเงิน 6.94 ล้านบาท และ 7.54 ล้านบาท ตามลำดับ

บริษัทฯ ได้นำที่ดินพร้อมสิ่งปลูกสร้าง จำนวนเพื่อเป็นหลักประกันเงินกู้ยืมระยะสั้นจากสถาบันการเงิน และการออกหนังสือค้ำประกัน (หมายเหตุ 16, 25.1 และ 25.6)

มูลค่าต้นทุนของอาคารและอุปกรณ์ ที่ยังใช้งานซึ่งตัดค่าเสื่อมราคาเต็มจำนวนแล้ว แต่กลุ่มบริษัทยังสามารถใช้ประโยชน์ในทรัพย์สินเหล่านั้นได้ ณ วันที่ 31 ธันวาคม 2568 และ 2567 มีประมาณ 33.35 ล้านบาท และ 28.29 ล้านบาท ตามลำดับ

13. สินทรัพย์สิทธิการใช้

สินทรัพย์สิทธิการใช้ ณ วันที่ 31 ธันวาคม 2568 และ 2567 ประกอบด้วย

	หน่วย: บาท			
	งบการเงินรวม/งบการเงินเฉพาะกิจการ			
	ณ วันที่ 1	เพิ่มขึ้น	โอนออก	ณ วันที่ 31
	มกราคม 2568	ระหว่างปี	ระหว่างปี	ธันวาคม 2568
ยานพาหนะ				
ราคาทุน	24,924,491.47	3,000,000.00	-	27,924,491.47
ค่าเสื่อมราคาสะสม	(9,603,772.41)	(3,905,618.62)	-	(13,509,391.03)
รวม	<u>15,320,719.06</u>			<u>14,415,100.44</u>

	หน่วย: บาท			
	งบการเงินรวม/งบการเงินเฉพาะกิจการ			
	ณ วันที่ 1	เพิ่มขึ้น	โอนออก	ณ วันที่ 31
	มกราคม 2567	ระหว่างปี	ระหว่างปี	ธันวาคม 2567
ยานพาหนะ				
ราคาทุน	28,424,491.47	-	(3,500,000.00)	24,924,491.47
ค่าเสื่อมราคาสะสม	(8,430,929.97)	(3,892,293.89)	2,719,451.45	(9,603,772.41)
รวม	<u>19,993,561.50</u>			<u>15,320,719.06</u>

ค่าเสื่อมราคาสำหรับปีสิ้นสุดวันที่ 31 ธันวาคม 2568 และ 2567 ได้บันทึกรวมอยู่ในงบกำไรขาดทุนเบ็ดเสร็จรวมและเฉพาะกิจการเป็นจำนวนเงิน 3.91 ล้านบาท และ 3.89 ล้านบาท ตามลำดับ

14. สินทรัพย์ไม่มีตัวตน

สินทรัพย์ไม่มีตัวตน ณ วันที่ 31 ธันวาคม 2568 และ 2567 ประกอบด้วย

	หน่วย: บาท			
	งบการเงินรวม/งบการเงินเฉพาะกิจการ			
	ณ วันที่ 1	เพิ่มขึ้น	ตัดจำหน่าย	ณ วันที่ 31
	มกราคม 2568	ระหว่างปี	ระหว่างปี	ธันวาคม 2568
โปรแกรมคอมพิวเตอร์				
ราคาทุน	11,042,144.45	691,110.00	-	11,733,254.45
ค่าตัดจำหน่ายสะสม	(9,103,528.19)	(779,848.38)	-	(9,883,376.57)
รวม	<u>1,938,616.26</u>			<u>1,849,877.88</u>
	หน่วย: บาท			
	งบการเงินรวม/งบการเงินเฉพาะกิจการ			
	ณ วันที่ 1	เพิ่มขึ้น	ตัดจำหน่าย	ณ วันที่ 31
	มกราคม 2567	ระหว่างปี	ระหว่างปี	ธันวาคม 2567
โปรแกรมคอมพิวเตอร์				
ราคาทุน	9,836,494.45	1,205,650.00	-	11,042,144.45
ค่าตัดจำหน่ายสะสม	(7,917,441.15)	(1,186,087.04)	-	(9,103,528.19)
รวม	<u>1,919,053.30</u>			<u>1,938,616.26</u>

ค่าตัดจำหน่ายสำหรับปีสิ้นสุดวันที่ 31 ธันวาคม 2568 และ 2567 ได้บันทึกรวมอยู่ในงบกำไรขาดทุนเบ็ดเสร็จรวมและเฉพาะกิจการเป็นจำนวนเงิน 0.78 ล้านบาท และ 1.19 ล้านบาท ตามลำดับ

15. สินทรัพย์ภาษีเงินได้รอการตัดบัญชี

ภาษีเงินได้รอการตัดบัญชี ณ วันที่ 31 ธันวาคม 2568 และ 2567 ประกอบด้วย

	หน่วย: บาท	
	งบการเงินรวม/งบการเงินเฉพาะกิจการ	
	2568	2567
สินทรัพย์ภาษีเงินได้รอการตัดบัญชี	<u>13,815,795.22</u>	<u>10,358,482.10</u>

รายการเคลื่อนไหวของสินทรัพย์ภายใต้การตัดบัญชีที่เกิดขึ้นในระหว่างปี ดังนี้

	หน่วย: บาท			
	งบการเงินรวม/งบการเงินเฉพาะกิจการ			
	ณ วันที่ 1	กำไรขาดทุน	กำไรขาดทุน	ณ วันที่ 31
	มกราคม 2568	กำไรขาดทุน	เบ็ดเสร็จอื่น	ธันวาคม 2568
สินทรัพย์ภายใต้การตัดบัญชี				
ค่าเพื่อผลขาดทุนด้านเครดิตของลูกหนี้หมุนเวียนอื่น	412,324.82	2,846,741.13	-	3,259,065.95
ประมาณการหนี้สินไม่หมุนเวียนสำหรับ				
ผลประโยชน์พนักงาน	5,650,839.83	1,371,509.02	(1,421,115.79)	5,601,233.06
ประมาณการหนี้สินสำหรับการรับประกันงานก่อสร้าง	2,683,110.55	205,394.59	-	2,888,505.14
ค่าเพื่อการลดมูลค่าสินค้า	72,731.45	51,153.58	-	123,885.03
โบนัสค้างจ่าย	688,422.98	683,332.73	-	1,371,755.71
ค่าธรรมเนียมธนาคารค้างจ่าย	851,052.47	(279,702.14)	-	571,350.33
สินทรัพย์ภายใต้การตัดบัญชี	10,358,482.10	4,878,428.91	(1,421,115.79)	13,815,795.22

	หน่วย: บาท			
	งบการเงินรวม/งบการเงินเฉพาะกิจการ			
	ณ วันที่ 1	กำไรขาดทุน	กำไรขาดทุน	ณ วันที่ 31
	มกราคม 2567	กำไรขาดทุน	เบ็ดเสร็จอื่น	ธันวาคม 2567
สินทรัพย์ภายใต้การตัดบัญชี				
ค่าเพื่อผลขาดทุนด้านเครดิตของลูกหนี้หมุนเวียนอื่น	-	412,324.82	-	412,324.82
ประมาณการหนี้สินไม่หมุนเวียนสำหรับ				
ผลประโยชน์พนักงาน	5,364,752.29	286,087.54	-	5,650,839.83
ประมาณการหนี้สินสำหรับการรับประกันงานก่อสร้าง	2,341,750.90	341,359.65	-	2,683,110.55
ค่าเพื่อการลดมูลค่าสินค้า	62,506.90	10,224.55	-	72,731.45
โบนัสค้างจ่าย	-	688,422.98	-	688,422.98
ค่าธรรมเนียมธนาคารค้างจ่าย	139,847.01	711,205.46	-	851,052.47
สินทรัพย์ภายใต้การตัดบัญชี	7,908,857.10	2,449,625.00	-	10,358,482.10

16. เงินกู้ยืมระยะสั้นจากสถาบันการเงิน

เงินกู้ยืมระยะสั้นจากสถาบันการเงิน ณ วันที่ 31 ธันวาคม 2568 และ 2567 ประกอบด้วย

	หน่วย: บาท	
	งบการเงินรวม/งบการเงินเฉพาะกิจการ	
	2568	2567
ตัวสัญญาใช้เงินและสินเชื่อเพื่อชำระค่าสินค้าและบริการ	301,545,205.76	391,456,654.03

บริษัทฯ มีเงินกู้ยืมระยะสั้นจากสถาบันการเงินหลายแห่ง มีอัตราดอกเบี้ยคงที่และลอยตัวร้อยละ 2.000 ถึง 6.875 ค่าประกันโดยการจำนำเงินฝากธนาคาร (หมายเหตุ 10) จำนวนที่ดินของบริษัท ดิดี มาร์ท พาวเวอร์ จำกัด และบริษัท ดิดีมาร์ท โฮลดิ้ง จำกัด และจำนวนที่ดินพร้อมสิ่งปลูกสร้างบริษัทฯ (หมายเหตุ 12) รวมทั้งกรรมการหลายท่านและผู้ถือหุ้นของบริษัทฯ และบริษัทประกันสินเชื่ออุตสาหกรรมขนาดย่อมร่วมค้ำประกัน

ณ วันที่ 31 ธันวาคม 2568 และ 2567 บริษัทฯ ได้โอนสิทธิการรับชำระเงินจากลูกหนี้บางรายเพื่อชำระหนี้กู้ยืมระยะสั้นจากสถาบันการเงินจำนวน 124.18 ล้านบาท และ 10.85 ล้านบาท ตามลำดับ (หมายเหตุ 6)

17. เจ้าหนี้การค้าและเจ้าหนี้หมุนเวียนอื่น

เจ้าหนี้การค้าและเจ้าหนี้หมุนเวียนอื่น ณ วันที่ 31 ธันวาคม 2568 และ 2567 ประกอบด้วย

	หน่วย: บาท			
	งบการเงินรวม		งบการเงินเฉพาะกิจการ	
	2568	2567	2568	2567
เจ้าหนี้การค้า				
เจ้าหนี้การค้าบริษัทอื่น	738,981,614.50	465,218,406.65	738,981,614.50	465,218,406.65
เช็คลงวันที่ล่วงหน้า	2,354,000.00	1,050,431.84	2,354,000.00	1,050,431.84
รวมเจ้าหนี้การค้า	741,335,614.50	466,268,838.49	741,335,614.50	466,268,838.49
เจ้าหนี้หมุนเวียนอื่น				
ดอกเบี้ยค้างจ่าย	668,030.18	1,288,293.33	668,030.18	1,288,293.33
ค่าใช้จ่ายค้างจ่าย	10,498,446.89	9,297,146.92	10,453,446.89	9,252,146.92
ภาษีหัก ณ ที่จ่ายค้างจ่าย	3,043,275.21	2,977,176.97	3,042,975.21	2,976,576.97
ภาษีขายไม่ถึงกำหนด	28,133,261.32	12,954,814.17	28,133,261.32	12,954,814.17
เจ้าหนี้สรรพากร	1,518,084.69	-	1,518,084.69	-
เจ้าหนี้ทรัพย์สิน	323,592.42	213,134.41	323,592.42	213,134.41
เจ้าหนี้อื่น ๆ	2,767,621.76	5,426,267.77	2,767,416.76	5,426,262.77
รวมเจ้าหนี้หมุนเวียนอื่น	46,952,312.47	32,156,833.57	46,906,807.47	32,111,228.57
รวมเจ้าหนี้การค้าและเจ้าหนี้หมุนเวียนอื่น	788,287,926.97	498,425,672.06	788,242,421.97	498,380,067.06

โดยปกติระยะเวลาที่ได้รับเงินเชื่อจากเจ้าหนี้ของกลุ่มบริษัทมีระยะเวลา 30 ถึง 90 วัน โดยไม่คิดดอกเบี้ย

18. หนี้สินตามสัญญาเช่า

หนี้สินตามสัญญาเช่า ณ วันที่ 31 ธันวาคม 2568 และ 2567 ประกอบด้วย

	หน่วย: บาท	
	งบการเงินรวม/งบการเงินเฉพาะกิจการ	
	2568	2567
ส่วนที่ถึงกำหนดชำระภายในหนึ่งปี		
จำนวนขั้นต่ำที่จะต้องจ่าย	4,557,489.78	4,125,312.00
ดอกเบี้ยรอตัดจ่าย	(301,047.90)	(385,767.44)
มูลค่าปัจจุบันของจำนวนเงินขั้นต่ำ - สุทธิ	4,256,441.88	3,739,544.56
ส่วนที่ถึงกำหนดชำระเกิน 1 ปี แต่ไม่เกิน 5 ปี		
จำนวนขั้นต่ำที่จะต้องจ่าย	5,126,663.75	7,206,153.53
ดอกเบี้ยรอตัดจ่าย	(257,180.60)	(296,763.47)
มูลค่าปัจจุบันของจำนวนเงินขั้นต่ำ - สุทธิ	4,869,483.15	6,909,390.06
ราคาสุทธิตามบัญชีของหนี้สินตามสัญญาเช่า	9,125,925.03	10,648,934.62

บริษัทฯ ได้ทำสัญญาเช่ายานพาหนะจำนวน 12 สัญญา มีการชำระค่างวดเป็นรายเดือน เป็นระยะเวลา 60 งวด สิ้นสุดวันที่ 5 พฤศจิกายน 2573 และมีอัตราดอกเบี้ยคงที่ร้อยละ 2.30 ถึง 6.53 ต่อปี

19. ประมาณการหนี้สินไม่หมุนเวียนสำหรับผลประโยชน์พนักงาน

การเปลี่ยนแปลงมูลค่าปัจจุบันของประมาณการหนี้สินไม่หมุนเวียนสำหรับผลประโยชน์พนักงาน สำหรับปีสิ้นสุดวันที่ 31 ธันวาคม 2568 และ 2567 มีดังนี้

	หน่วย: บาท			
	งบการเงินรวม/งบการเงินเฉพาะกิจการ			
	2568		2567	
โครงการ ผลประโยชน์เมื่อ เกษียณอายุ	ผลประโยชน์ ระยะยาวอื่น	รวม	โครงการ ผลประโยชน์เมื่อ เกษียณอายุ	
ประมาณการหนี้สินไม่หมุนเวียนสำหรับ				
ผลประโยชน์พนักงาน ณ วันต้นปี	28,254,199.13	-	28,254,199.13	26,823,761.45
ส่วนที่รับรู้ในกำไรหรือขาดทุน:				
ต้นทุนบริการในปัจจุบัน	3,228,881.64	2,914,432.50	6,143,314.14	3,460,247.52
ต้นทุนดอกเบี้ย	679,543.32	34,687.64	714,230.96	636,429.36
ส่วนที่รับรู้ในกำไรขาดทุนเบ็ดเสร็จอื่น:				
กำไรจากการประมาณการตามหลักคณิตศาสตร์ประกันภัย				
ส่วนที่เกิดจากการเปลี่ยนแปลงสมมติฐานด้านประชากรศาสตร์	(1,634,609.33)	-	(1,634,609.33)	-
ส่วนที่เกิดจากการเปลี่ยนแปลงข้อสมมติฐานด้านการเงิน	(2,237,151.60)	-	(2,237,151.60)	-
ส่วนที่เกิดจากการปรับปรุงประมาณการ	(3,233,818.04)	-	(3,233,818.04)	-
ผลประโยชน์ที่จ่ายในระหว่างปี	-	-	-	(2,666,239.20)
ประมาณการหนี้สินไม่หมุนเวียนสำหรับ				
ผลประโยชน์พนักงาน ณ วันสิ้นปี	25,057,045.12	2,949,120.14	28,006,165.26	28,254,199.13

ค่าใช้จ่ายผลประโยชน์พนักงาน สำหรับปีสิ้นสุดวันที่ 31 ธันวาคม 2568 และ 2567 ได้แสดงในงบกำไรขาดทุน ดังนี้

	หน่วย: บาท	
	งบการเงินรวม/งบการเงินเฉพาะกิจการ	
	2568	2567
ต้นทุนรับเหมาก่อสร้าง	1,246,752.25	813,118.29
ค่าใช้จ่ายในการบริหาร	5,610,792.85	3,283,558.59
รวมค่าใช้จ่ายผลประโยชน์พนักงาน	6,857,545.10	4,096,676.88

ข้อสมมติเกี่ยวกับอัตราคิดลดประมาณการจากอัตราผลตอบแทนถัวเฉลี่ยของพันธบัตรรัฐบาล และสะท้อนประมาณการของจังหวะเวลาของการจ่ายผลประโยชน์

ข้อสมมติเกี่ยวกับอัตรามรณะในการประมาณการความเป็นไปได้ที่จะอยู่จนเกษียณในอนาคตอย่างสมเหตุสมผลประมาณการจากตารางมรณะ

ข้อสมมติในการประมาณการตามหลักคณิตศาสตร์ประกันภัยที่สำคัญ ณ วันที่ 31 ธันวาคม 2568 และ 2567 (แสดงด้วยถัวเฉลี่ยถ่วงน้ำหนัก) มีดังนี้

	(อัตราร้อยละ/ปี)		
	งบการเงินรวม/งบการเงินเฉพาะกิจการ		
	โครงการผลประโยชน์เมื่อเกษียณอายุ		ผลประโยชน์ระยะยาวอื่น
	2568	2567	2568
อัตราคิดลด	2.07	3.14	1.51
อัตราการขึ้นเงินเดือน	4.00	6.00	4.00
อัตรามรณะ	ร้อยละ 105 ของตาราง มรณะไทย พ.ศ.2560	ร้อยละ 105 ของตาราง มรณะไทย พ.ศ.2560	ร้อยละ 105 ของตาราง มรณะไทย พ.ศ.2560
อัตรามูลเงินพนักงาน	1.43 - 17.19	0.96 - 11.46	1.43 - 17.19

การวิเคราะห์ความอ่อนไหวของข้อสมมติหลัก แสดงถึงผลกระทบของการเปลี่ยนแปลงข้อสมมติหลักต่อมูลค่าปัจจุบันของภาระผูกพันผลประโยชน์พนักงาน ณ วันที่ 31 ธันวาคม 2568 มีรายละเอียดดังนี้

	หน่วย: บาท			
	งบการเงินรวม/งบการเงินเฉพาะกิจการ			
	การเปลี่ยนแปลงมูลค่าปัจจุบันของภาระผูกพัน			
	โครงการผลประโยชน์เมื่อเกษียณอายุ		ผลประโยชน์ระยะยาวอื่น	
	เพิ่มขึ้น 1%	ลดลง 1%	เพิ่มขึ้น 1%	ลดลง 1%
อัตราคิดลด	(1,981,496.81)	2,337,040.10	(137,250.31)	149,179.86
อัตราการขึ้นเงินเดือน	2,254,605.94	(1,955,033.75)	-	-

หน่วย: บาท

	งบการเงินรวม/งบการเงินเฉพาะกิจการ			
	การเปลี่ยนแปลงมูลค่าปัจจุบันของภาระผูกพัน			
	โครงการผลประโยชน์เมื่อเกษียณอายุ		ผลประโยชน์ระยะยาวอื่น	
	เพิ่มขึ้น 20%	ลดลง 20%	เพิ่มขึ้น 20%	ลดลง 20%
อัตรการหมุนเวียน	(892,876.15)	1,005,359.12	(147,283.02)	162,605.57

ณ วันที่ 31 ธันวาคม 2568 ระยะเวลาถ่วงเฉลี่ยถ่วงน้ำหนักของภาระผูกพันตามโครงการผลประโยชน์เมื่อเกษียณอายุและผลประโยชน์ระยะยาวอื่นคือ 15 ปี (2567: 16 ปี) และ 8 ปี ตามลำดับ

การวิเคราะห์การครบกำหนดของการจ่ายชำระผลประโยชน์ ณ วันที่ 31 ธันวาคม 2568 (ซึ่งยังไม่ได้คิดลด) มีรายละเอียดดังนี้

หน่วย: บาท

	โครงการผลประโยชน์เมื่อเกษียณอายุ	ผลประโยชน์ระยะยาวอื่น
ภายใน 1 ปี	5,636,909.00	300,000.00
มากกว่า 1 ปี ไม่เกิน 5 ปี	5,446,512.52	871,653.00
เกินกว่า 5 ปี	19,510,827.20	2,007,800.00

20. ดำรงตามกฎหมาย

บริษัทฯ ได้จัดสรรสำรองตามกฎหมายตามพระราชบัญญัติบริษัทมหาชน จำกัด พ.ศ. 2535 ไม่น้อยกว่าร้อยละ 5 ของกำไรสุทธิประจำปีหักด้วยขาดทุนสะสม (ถ้ามี) จนกว่าสำรองจะมีจำนวน ไม่น้อยกว่าร้อยละ 10 ของทุนจดทะเบียนของบริษัท ดำรงตามกฎหมายไม่สามารถนำมาจ่ายปันผลได้

21. ภาษีเงินได้

ภาษีเงินได้ที่รับรู้ในกำไรหรือขาดทุนสำหรับปี สิ้นสุดวันที่ 31 ธันวาคม 2568 และ 2567 มีดังนี้

หน่วย: บาท

	งบการเงินรวม/งบการเงินเฉพาะกิจการ	
	2568	2567
ภาษีเงินได้ปัจจุบัน		
สำหรับปีปัจจุบัน	19,693,873.95	15,916,338.19
ภาษีเงินได้รอการตัดบัญชี		
การเปลี่ยนแปลงของผลแตกต่างชั่วคราว	(4,878,428.91)	(2,449,625.00)
ค่าใช้จ่ายภาษีเงินได้	14,815,445.04	13,466,713.19

ภาษีเงินได้ที่เกี่ยวข้องกับส่วนประกอบของกำไรขาดทุนเบ็ดเสร็จอื่นสำหรับปี สิ้นสุดวันที่ 31 ธันวาคม 2568 และ 2567 มีดังนี้

หน่วย: บาท

	งบการเงินรวม/งบการเงินเฉพาะกิจการ	
	2568	2567
	ผลกำไรจากการวัดมูลค่าใหม่ของผลประโยชน์พนักงานที่กำหนดไว้	1,421,115.79

การกระทบยอดเพื่อหาอัตราภาษีที่แท้จริง

	งบการเงินรวม			
	2568		2567	
	อัตราภาษี (ร้อยละ)	หน่วย: บาท	อัตราภาษี (ร้อยละ)	หน่วย: บาท
กำไรก่อนภาษีเงินได้		70,390,674.20		62,242,585.87
จำนวนภาษีตามอัตราภาษีเงินได้	20	14,078,134.84	20	12,448,517.17
รายจ่ายที่มีสิทธิหักได้เพิ่ม		(323,881.76)		(387,635.19)
รายจ่ายที่ไม่ถือเป็นรายจ่าย		1,046,238.18		1,386,129.86
ผลขาดทุนในปีปัจจุบันที่ไม่รับรู้เป็น สินทรัพย์ภาษีเงินได้รอการตัดบัญชี		14,953.78		19,701.35
ค่าใช้จ่ายภาษีเงินได้	21	14,815,445.04	22	13,466,713.19
	งบการเงินเฉพาะกิจการ			
	2568		2567	
	อัตราภาษี (ร้อยละ)	หน่วย: บาท	อัตราภาษี (ร้อยละ)	หน่วย: บาท
กำไรก่อนภาษีเงินได้		70,465,506.01		62,341,092.60
จำนวนภาษีตามอัตราภาษีเงินได้	20	14,093,101.20	20	12,468,218.52
รายจ่ายที่มีสิทธิหักได้เพิ่ม		(323,881.76)		(387,635.19)
รายจ่ายที่ไม่ถือเป็นรายจ่าย		1,046,225.60		1,386,129.86
ค่าใช้จ่ายภาษีเงินได้	21	14,815,445.04	22	13,466,713.19

22. ค่าใช้จ่ายตามธรรมชาติ

ค่าใช้จ่ายตามธรรมชาติที่สำคัญสำหรับปีสิ้นสุด วันที่ 31 ธันวาคม 2568 และ 2567 มีดังนี้

	หน่วย: บาท	
	งบการเงินรวม/งบการเงินเฉพาะกิจการ	
	2568	2567
วัสดุทั่วไป	1,184,820,475.33	959,629,833.09
ค่าจ้างเหมา	756,788,288.37	657,948,979.89
ค่าใช้จ่ายเกี่ยวกับพนักงาน	126,399,645.54	115,790,322.77
ค่าเสื่อมราคาและค่าตัดจำหน่าย	11,623,457.54	12,618,772.17

23. การเสนอข้อมูลทางการเงินจำแนกตามส่วนงาน

กลุ่มบริษัทดำเนินการในส่วนงานธุรกิจเดียว คือ ธุรกิจรับเหมาก่อสร้าง และดำเนินธุรกิจในส่วนงานทางภูมิศาสตร์เดียวในประเทศไทย ดังนั้น รายได้ กำไรและสินทรัพย์ทั้งหมดที่แสดงในงบการเงินจึงเกี่ยวกับส่วนงานทางภูมิศาสตร์ตามที่กล่าวไว้

ข้อมูลส่วนงานดำเนินงานที่นำเสนอนี้สอดคล้องกับรายงานภายในของกลุ่มบริษัทที่มีอำนาจตัดสินใจสูงสุดด้านดำเนินงาน ได้รับและสอบทานอย่างสม่ำเสมอ เพื่อใช้ในการตัดสินใจในการจัดสรรทรัพยากรให้กับส่วนงานและประเมินผลการดำเนินงานของส่วนงาน

ลูกค้ารายใหญ่

ณ วันที่ 31 ธันวาคม 2568 และ 2567 กลุ่มบริษัทมีลูกค้ารายใหญ่ที่มีมูลค่าตั้งแต่ร้อยละ 10 ของรายได้ของกลุ่มบริษัทจำนวน 1 ราย โดยมีรายได้รวม 1,829.42 ล้านบาท และ 1,338.70 ล้านบาท ตามลำดับ คิดเป็นร้อยละ 80.84 และร้อยละ 70.00 ของรายได้รับเหมาก่อสร้างของกลุ่มบริษัทตามลำดับ

24. กองทุนสำรองเลี้ยงชีพ

บริษัทฯ ได้จัดตั้งกองทุนสำรองเลี้ยงชีพ ตามพระราชบัญญัติกองทุนสำรองเลี้ยงชีพ พ.ศ. 2530 เพื่อเป็นสวัสดิการตลอดจนหลักประกันแก่พนักงานเมื่อลาออกจากงานหรือครบอายุการทำงานตามระเบียบของบริษัท โดยพนักงานจ่ายสะสมส่วนหนึ่ง และบริษัทฯ จ่ายสมทบอีกส่วนหนึ่งในอัตราร้อยละ 3 ของเงินเดือน ทั้งนี้บริษัทฯ ได้แต่งตั้งธนาคารกรุงเทพ จำกัด (มหาชน) เป็นผู้จัดการกองทุนเพื่อบริหารกองทุนดังกล่าว

เงินสมทบกองทุนสำรองเลี้ยงชีพในส่วนของบริษัทฯ ที่จ่ายสำหรับพนักงาน และได้บันทึกเป็นค่าใช้จ่ายในงบกำไรขาดทุนเบ็ดเสร็จรวมและเฉพาะกิจการสำหรับปีสิ้นสุดวันที่ 31 ธันวาคม 2568 และ 2567 มีจำนวน 2.15 ล้านบาท และ 1.89 ล้านบาท ตามลำดับ

25. ภาวะผูกพันและหนี้สินที่อาจเกิดขึ้นในภายหน้า

ณ วันที่ 31 ธันวาคม 2568 บริษัทฯ มีภาวะผูกพัน และหนี้สินที่อาจเกิดขึ้นดังนี้

25.1 ภาวะผูกพันจากการที่ให้ธนาคารพาณิชย์ออกหนังสือค้ำประกันให้เป็นจำนวนเงิน 1,454.29 ล้านบาท (2567: 1,320.54 ล้านบาท) โดยจำนำเงินฝากธนาคาร (หมายเหตุ 10) จำนวนที่ดินของบริษัท ดีดี มาร์ท พาวเวอร์ จำกัดและของบริษัท ดีดี มาร์ท โฮลดิ้ง จำกัดและจำนวนที่ดินพร้อมสิ่งปลูกสร้างบริษัทฯ (หมายเหตุ 12) เป็นหลักทรัพย์ค้ำประกัน

- 25.2 สัญญาให้บริการกับลูกค้าซึ่งยังไม่ได้รับรู้รายได้หรือยังไม่ได้ปฏิบัติงานเป็นจำนวนเงิน 2,106.45 ล้านบาท (2567: 1,858.98 ล้านบาท)
- 25.3 ภาระผูกพันเกี่ยวกับค่าก่อสร้างโครงการต่างๆซึ่งบริษัทได้ทำสัญญาไว้แล้วเป็นจำนวน 1,195.93 ล้านบาท (2567: 853.79 ล้านบาท) ซึ่งรับรู้ค่าใช้จ่ายและเงินจ่ายล่วงหน้าผู้รับเหมาแล้วรวมจำนวน 730.91 ล้านบาท (2567: 339.80 ล้านบาท) และมียอดคงเหลือที่จะต้องจ่ายตามสัญญาอีกจำนวน 465.02 ล้านบาท (2567: 513.99 ล้านบาท)
- 25.4 สัญญาเช่าและบริการ โดยมีภาระผูกพันตามสัญญาที่จะต้องจ่ายในอนาคตทั้งสิ้นจำนวน 4.31 ล้านบาท (2567: 3.33 ล้านบาท)
- 25.5 สัญญาจ้างที่ปรึกษาโดยมีภาระผูกพันตามสัญญาที่จะต้องจ่ายในอนาคตทั้งสิ้นจำนวน 5.01 ล้านบาท (2567: 5.29 ล้านบาท)
- 25.6 บริษัทฯ มีวงเงินเบิกเกินบัญชีและเงินกู้ยืมจากสถาบันการเงินหลายแห่งรวมจำนวน 3,821.00 ล้านบาท (2567: 4,013.58 ล้านบาท) และใช้ไปจำนวน 1,755.83 ล้านบาท (2567: 1,712.00 ล้านบาท) อัตราดอกเบี้ยร้อยละ 2.00 – 6.875 (2567: ร้อยละ 2.00 – 7.05) ค่าประกันโดยโอนสิทธิการรับชำระเงินจากลูกหนี้บางราย (หมายเหตุ 6) จำนำเงินฝากธนาคาร (หมายเหตุ 10) จำนวนที่ดินของบริษัท ดิดี มาร์ท พาวเวอร์ จำกัดและของบริษัท ดิดีมาร์ท โฮลดิ้ง จำกัด และจำนวนที่ดินพร้อมสิ่งปลูกสร้างบริษัทฯ (หมายเหตุ 12) รวมทั้งกรรมการหลายท่านและผู้ถือหุ้นของบริษัทฯ และบรรษัทประกันสินเชื่ออุตสาหกรรมขนาดย่อมร่วมค่าประกัน
- 25.7 บริษัทฯ มีหนี้สินที่อาจจะเกิดขึ้นจากค่าปรับงานก่อสร้างล่าช้าตามที่ระบุไว้ในสัญญาจำนวน 3 สัญญา อย่างไรก็ตามผู้บริหารได้ดำเนินการขอขยายอายุสัญญาและงดปรับแล้ว ปัจจุบันรอกการอนุมัติจากผู้ว่าจ้าง ซึ่งผู้บริหารคาดว่าจะไม่ได้รับความเสียหายจากค่าปรับดังกล่าว

26. เครื่องมือทางการเงิน

กลุ่มบริษัทไม่มีนโยบายที่จะประกอบธุรกรรมตราสารทางการเงินที่เป็นตราสารอนุพันธ์เพื่อการเก็งกำไรหรือการค้า

26.1 ความเสี่ยงด้านสภาพคล่อง

ความเสี่ยงด้านสภาพคล่องหรือความเสี่ยงในการระดมทุน คือ ความเสี่ยงที่กลุ่มบริษัทจะเผชิญกับความยุ่งยากในการระดมทุนให้เพียงพอและทันเวลาต่อการปฏิบัติตามภาระผูกพันที่ระบุไว้ในเครื่องมือทางการเงิน ความเสี่ยงด้านสภาพคล่องอาจเกิดจากการที่กิจการไม่สามารถขายสินทรัพย์ทางการเงินได้ทันเวลาด้วยราคาที่ไม่ดีเท่ากับมูลค่าบัญชีรวม กลุ่มบริษัทควบคุมความเสี่ยงจากการขาดสภาพคล่องโดยการรักษาระดับเงินสด และรายการเทียบเท่าเงินสดให้เพียงพอต่อการดำเนินงานของกลุ่มบริษัท เพื่อให้หลีกเลี่ยงผลกระทบจากความผันผวนของกระแสเงินสดลดลง

26.2 ความเสี่ยงจากอัตราดอกเบี้ย

ความเสี่ยงจากอัตราดอกเบี้ยของสินทรัพย์และหนี้สินทางการเงินตามที่ได้แสดงในงบฐานะการเงินเกิดจากการที่อัตราดอกเบี้ยเปลี่ยนแปลงไปซึ่งก่อให้เกิดผลเสียหายต่อผลการดำเนินงานของกลุ่มบริษัทในงวดปัจจุบันและงวดต่อไป กลุ่มบริษัทไม่มีสินทรัพย์ที่มีดอกเบี้ยที่เป็นสาระสำคัญ กลุ่มบริษัทอาจเกิดผลขาดทุนจากอัตราดอกเบี้ยเพราะเงินกู้ยืมระยะสั้นจากสถาบันการเงินมีอัตราดอกเบี้ยลอยตัว แสดงได้ดังนี้

	หน่วย: ล้านบาท	
	งบการเงินรวม/งบการเงินเฉพาะกิจการ	
ณ วันที่ 31 ธันวาคม	2568	2567
เครื่องมือทางการเงินที่มีอัตราดอกเบี้ยลอยตัว		
เงินกู้ยืมระยะสั้นจากสถาบันการเงิน	287.55	377.46

26.3 ความเสี่ยงทางด้านสินเชื่อ

ความเสี่ยงทางด้านสินเชื่อ คือ ความเสี่ยงที่ลูกค้าหรือคู่สัญญาไม่สามารถชำระหนี้แก่กลุ่มบริษัทตามเงื่อนไขที่ตกลงไว้เมื่อครบกำหนดโดยปกติ กลุ่มบริษัทป้องกันความเสี่ยงนี้โดยการวิเคราะห์ฐานะการเงินของลูกค้าและสัญญาก่อสร้างส่วนใหญ่ของกลุ่มบริษัทจะทำกับหน่วยงานรัฐวิสาหกิจซึ่งมีความสามารถในการชำระหนี้ ดังนั้นกลุ่มบริษัทจึงไม่คาดว่าจะได้รับความเสียหายที่เป็นสาระสำคัญ อย่างไรก็ตามก็ติดตามตามบัญชีของลูกค้าที่บันทึกในงบแสดงฐานะการเงินสุทธิจากหนี้สงสัยจะสูญ เป็นมูลค่าสูงสุดที่เกิดจากความเสี่ยงด้านสินเชื่อ

26.4 ความเสี่ยงจากอัตราแลกเปลี่ยน

กลุ่มบริษัทมีความเสี่ยงจากความผันผวนของอัตราแลกเปลี่ยนเงินตราต่างประเทศซึ่งเกิดจากสัญญาซื้อขายที่มีผลผูกพันตามกฎหมาย (firm commitment) ในการซื้อวัสดุงานโครงการจากต่างประเทศเพื่อบริหารความเสี่ยงดังกล่าว กลุ่มบริษัทได้ทำสัญญาซื้อขายอัตราแลกเปลี่ยนเงินตราล่วงหน้าและกำหนดให้เป็นการป้องกันความเสี่ยงด้านมูลค่ายุติธรรม (fair value hedge) โดยการเปลี่ยนแปลงมูลค่ายุติธรรมของสัญญาซื้อขายเงินตราล่วงหน้าและการเปลี่ยนแปลงมูลค่ายุติธรรมของรายการที่ถูกป้องกันความเสี่ยงซึ่งเกิดจากความเสี่ยงอัตราแลกเปลี่ยนจะถูกรับรู้ในกำไรหรือขาดทุนในงวดเดียวกัน

ณ วันที่ 31 ธันวาคม 2568 กลุ่มบริษัทไม่มีการรับรู้กำไรหรือขาดทุนจากความไม่มีประสิทธิผลของการป้องกันความเสี่ยงดังกล่าวที่มีนัยสำคัญ

26.5 มูลค่ายุติธรรมของเครื่องมือทางการเงิน

เนื่องจากเครื่องมือทางการเงินส่วนใหญ่ของกลุ่มบริษัทมีอัตราดอกเบี้ยใกล้เคียงกับอัตราดอกเบี้ยในตลาด กลุ่มบริษัทจึงประมาณมูลค่ายุติธรรมของเครื่องมือทางการเงินใกล้เคียงกับมูลค่าตามบัญชีที่แสดงในงบฐานะการเงิน

27. การบริหารจัดการกองทุน

วัตถุประสงค์ในการบริหารจัดการกองทุนที่สำคัญของกลุ่มบริษัท คือการจัดให้มีซึ่งโครงสร้างทางการเงินที่เหมาะสมและการดำรงไว้ซึ่งความสามารถในการดำเนินธุรกิจอย่างต่อเนื่อง งบฐานะการเงิน ณ วันที่ 31 ธันวาคม 2568 กลุ่มบริษัทมีอัตราส่วนหนี้สินต่อทุนเท่ากับ 1.50 ต่อ 1 (31 ธันวาคม 2567: 1.40 ต่อ 1)

28. การอนุมัติงบการเงิน

งบการเงินนี้ได้รับอนุมัติโดยคณะกรรมการของบริษัทฯ เมื่อวันที่ 24 กุมภาพันธ์ 2569



02 147 4801-4



SECRETARY@RSS2016.CO.TH



**59 MOO 3, SOI THETSABAN 14, BANGPHONUA,
SAMKHOK, PATHUMTHANI 12160**



WWW.RSS2016.CO.TH